amichevolmente
Organizzazione di servizi immobiliari per acquisti, vendite, transazioni, consulenze.
EDIL-CASE
I tuoi beni venduti bene.
Corso Vinzaglio 29, Torino Tel. 548154

36 PAGINE, TUTTOSPETTACOLI

Sabato 31 Maggio 1980
Anno 112 - Numero 134

STAMPA SERA

LOTTO Pagina 2

QUOTIDIANO DI INFORMAZIONI - Torino, via Marenco 32 - Tel. (011) 65.681 - Codice di avviamento postale 10100 - Spedizione in abbonamento postale (gruppo 1/70) - Lire 300 (arretrati il doppio)

BREEZE
freschezza per due
VERSIONE DONNA VERSIONE UOMO
IL DEODORANTE BIOLOGICO
da PROFUMI Servetti

Il «caso Donat-Cattin» all'Inquirente

Cossiga ha rischiato la crisi di governo

ROMA — Archiviazione «per manifesta infondatezza» dell'accusa di aver favorito il figlio terrorista di Donat-Cattin, mossa al presidente del consiglio Cossiga. Questo è il verdetto più probabile che uscirà dalla Commissione inquirente riunita dalle 9,30 in seduta pubblica. Cossiga viene quindi prosciolto e per il momento la crisi di governo è evitata. Quella crisi che per tutta la giornata di ieri e anche nel corso della notte è parsa una eventualità altamente probabile.

Sino a questa mattina si è temuto, infatti, che Cossiga potesse rassegnare le dimissioni prima ancora della sentenza del «tribunale dei ministri». Alcune sue accorate parole pronunziate ieri, e poi il parere attribuito al Presidente della Repubblica e poi smentito, avevano accreditato l'ipotesi. Già una volta l'uomo Cossiga si era dimesso dalla carica di ministro degli Interni dopo la morte di Moro, si ricordava ieri. Ragioni di opportunità politica più generale possono aver indotto il Presidente del consiglio a soprassedere a una decisione che avrebbe avuto carattere strettamente personale.

Con la sentenza che la Commissione sta comunque prendendo, il caso non dovrebbe essere però chiuso del tutto. Per una decisione definitiva di archiviazione occorrerebbero 16 voti contro 20, una maggioranza di quattro quinti. Ma questa maggioranza nella commissione inquirente non c'è.

C'è invece una maggioranza di 11 voti contro 9, che può fare archiviare la vicenda «per manifesta infondatezza», ma lasciando la possibilità che se ne riparli ancora nel Parlamento riunito in seduta comune.

Questo può avvenire se un terzo di deputati e senatori firmerà la richiesta di rinvio in aula della vicenda. I voti comunisti, radicali e della sinistra indipendente sono sufficienti a raggiungere la cifra necessaria di 315 firme.

Gli schieramenti nella commissione riunita stamane sono i seguenti: a favore della archiviazione ci sono gli otto commissari democristiani, i due socialisti e il socialdemocratico Reggiani. Contro i sei comunisti, un missino, un radicale e un parlamentare della sinistra indipendente. Undici contro nove.

Alberto Rapisarda

● Altro servizio a pagina 5 ●

Due clandestini di Prima linea

«Abbiamo sbagliato. Smettiamo» *L'altro dice:* «Non si può»

● A PAGINA 2 ●

Risolto il «giallo»

E' di Torino il giovane ucciso a Benna

Si chiamava Leopoldo Tripedi: era stato processato per tentato omicidio

● A PAGINA 35 ●

Dopo la «gaffe» del comunicato di Pertini

Dimesso Antonio Ghirelli

ROMA — *Antonio Ghirelli, capo ufficio stampa del Quirinale, protagonista ieri di una «fuga di notizie» che ha rischiato di provocare un «incidente» senza precedenti fra il Capo dello Stato e la presidenza del Consiglio, è stato licenziato. Lo ha comunicato stamane la segreteria generale della Presidenza della Repubblica con un laconico comunicato: «Il dottor Ghirelli è stato sollevato dall'incarico».*

Questi i fatti. Una notizia diramata verso le 16 di ieri da Barcellona, ultima tappa del viaggio di Pertini in Spagna, è arrivata come una bomba negli ambienti politici italiani: «Il Presidente della Repubblica chiede le dimissioni di Cossiga». *Così infatti i giornalisti avevano interpretato un comunicato diramato dall'ufficio stampa sul «caso Donat-Cattin» sul quale indaga la Commissione inquirente.*

Antonio Ghirelli

Che cos'era successo? Lo stesso Ghirelli l'ha spiegato ai giornalisti. «Avevamo preparato su un foglio le possibili risposte che il Presidente avrebbe dato alle domande sul caso Donat-Cattin. Il mio collaboratore si è presentato ai giornalisti e, invece di aspettare le domande e di rispondere con le dovute cautele, ha letto tutto il testo di seguito, premettendo che quella era la posizione ufficiale del Presidente Pertini».

Con questa versione il testo è diventato un atto d'accusa contro Cossiga. Appena le agenzie hanno diramato la notizia da Roma sono arrivate le prime telefonate di protesta per «l'inammissibile interferenza».

Ma Pertini non ne sapeva nulla. Quando ha saputo dell'«incidente» è andato su tutte le furie.

TORINO

LA MALFA, REVIGLIO E NOVELLI CONTESTATI DAGLI IMPRENDITORI

● A PAGINA 9 ●

Ford Fiesta
solo il 15% di anticipo
e 42 rate senza cambiali
PREZZI BLOCCATI (DA L. 3.814.000)
Autostadio
CORSO AGNELLI, 22 TEL. 32.62.32
VIA NIZZA, 69 TEL. 650.55.35
Euromotor
CORSO P. EUGENIO, 11 TEL. 53.95.95
CORSO GROSSETO, 318 TEL. 739.53.53

Spagna - Le italiane si ritirano

Caos in Formula 1

Villeneuve (Ferrari)

MADRID — Gran caos nella Formula 1. A Madrid non è stato trovato un accordo: il Gran Premio di Spagna verrà disputato ma quasi certamente non sarà valido per il campionato mondiale. La battaglia fra la Foca e la Fisa ha raggiunto il punto più caldo. Ecclestone e Balestre, i dirigenti dei campi opposti, non cedono creando molte difficoltà ai piloti. Le grandi case costruttrici (Ferrari, Renault, Alfa Romeo) hanno comunque preso una decisa posizione e vogliono restare nella legalità rinunciando a partecipare al Gran Premio di Spagna. I piloti, frattanto, sono smarriti. L'italiano Riccardo Patrese, che corre su una Arrows, ha dichiarato: «Mi hanno costretto a guidare; ho dovuto scendere in pista mio malgrado».

● Servizio a pagina 31 ●

TORINO

ARRESTATO IL GIOVANE ACCUSATO DELL'OMICIDIO DEI MURAZZI

● IL SERVIZIO A PAGINA 6 ●

Interviste contrastanti a due clandestini di Prima linea

«Abbiamo sbagliato vogliamo trattare»

Non era mai successo. Due esponenti di Prima linea, in clandestinità, hanno chiesto un incontro con dei giornalisti. Hanno parlato degli arresti, delle delazioni, degli omicidi, degli errori compiuti, dell'invito a deporre le armi e a sciogliere il partito armato.

E' stato un incontro «difficile», appena due giorni dopo l'assassinio di Valter Tobagi, con le tensioni, le rabbie, il dolore e lo sconcerto che un simile delitto provoca.

I giornalisti che hanno parlato con i due di Prima linea (era con noi il collega di un altro quotidiano) non sapevano chi erano i loro interlocutori. Sono stati «convocati» con telefonate molto ambigue. Gli incontri (i due terroristi non avevano avuto contatti tra di loro) si sono svolti in due diversi bar, tra la gente, come se fosse una cosa quasi normale.

E' stata un'esperienza *choccante*, sia per il modo in cui è avvenuta, sia per le caratteristiche dei due personaggi. Chi ha organizzato i contatti, e che è rimasto nell'ombra, ha fatto le cose «per bene» e ha voluto offrire ai giornalisti la possibilità di constatare non solo cosa pensano e cosa contano di fare, oggi, gli esponenti di una organizzazione terroristica in grave crisi come Prima linea, ma anche le divisioni interne, forse insanabili, che esistono nel gruppo.

Il primo dei due latitanti incontrati ha confermato l'autenticità del documento presentato ieri in una conferenza stampa tenuta presso la sede torinese di *Lotta Continua*. Quel documento, redatto da una decina di persone, invitava «a deporre le armi».

Il secondo latitante incontrato non era a conoscenza di questo «appello alla diserzione». Né era d'accordo. Le due interviste che seguono sono sconvolgenti per il distacco dalla realtà che dimostrano e diversissime tra loro. La seconda, soprattutto, dà la misura della disperazione, della via senza sbocco in cui sono precipitati decine di giovani

Tra le altre cose, queste due interviste dimostrano quale frattura insanabile vi sia fra la logica, il modo di pensare, della gente comune e quella di chi ha scelto la lotta armata. Sembra che questi «guerrieri» vivano in un altro mondo, che non li sfiori (soprattutto per il secondo intervistato) la tragedia umana e morale di esistenze vilmente stroncate.

Quando Prima linea uccise il giudice Galli, la moglie e i figli del magistrato scrissero una lettera aperta ai terroristi. «*Non abbiamo capito il perché*» era il titolo. Potremmo ripeterlo anche noi, adesso. Ma queste due interviste dimostrano che sono loro, i terroristi, a «non avere capito».

Bruno, venticinque anni circa, vestito quasi con eleganza, è seduto al tavolo di un bar. E' visibilmente nervoso, anche se si sforza di sorridere. La voce, sovente, è spezzata dalla tensione. Spiega subito che questo incontro vuole rimediare ad un errore: non aver reso pubblico il dibattito, l'autocritica interna che già alcuni mesi fa aveva travagliato Prima linea.

«Adesso — *dice* — ci ha pensato l'offensiva dello Stato, con gli arresti a catena e le "confessioni" a renderlo attuale e improrogabile». *Parla a nome di un gruppo composto da una decina di persone* («alcune con esperienza di lotta armata, altre no»).

«Che avessimo sbagliato tutto — *dice* — alcuni di noi lo avevano già capito nel '79. E' stato un errore credersi un partito, ritenerci depositari della verità rivoluzionaria, autoproclamarsi giudici e pretendere di insegnare alla gente che cosa era giusto e che cosa era sbagliato. Ci siamo anche illusi di avere il consenso di una frazione del proletariato. All'inizio era diverso. Non abbiamo capito la realtà».

Un «errore» che ha provocato decine di morti. Per nulla, solo per non «aver capito la realtà»?

«Personalmente ritengo che i morti siano sempre inutili. Forse solo in alcune situazioni particolari, se ci fosse la guerra civile... I morti che vi sono stati finora sono stati inutili sotto tutti i punti di vista, anche da quello militare. Sono, fra l'altro, il risultato del mito delle armi, di quelli che adesso chiamo "lerci strumenti"».

Quindi avete rimorsi? Paura?

«Rimorsi no, personalmente. Le cose che pensavo le ho sempre dette. L'errore mio è stato quello di non aprire subito una discussione pubblica. Credo comunque che siamo ancora abbastanza in tempo. Certo, disastri ne sono già successi troppi. La paura è che questo discorso degli "errori" non venga capito. Che lo si interpreti come un segno di debolezza e che quindi spinga a una repressione ancora più dura».

C'è possibilità di uscirne, secondo voi?

«Bisogna iniziare una trattativa. Bisogna assolutamente trovare una soluzione perché centinaia o migliaia di compagni possano uscire dallo stato in cui si trovano. C'è un sacco di gente che può avere sbagliato... ma il discorso della resa incondizionata può andare bene solo per i delatori. Per gli altri, se non si intavola una trattativa, resta solo una via d'uscita, continuare nella clandestinità, giocare il tutto per tutto. Bisogna che lo Stato riconosca la nostra matrice politica, poi... la trattativa è un discorso tutto aperto, anche da un punto di vista giuridico. E' ancora presto per i dettagli, cominciamo a trattare».

Come se nulla fosse stato, come tra partiti che si apprestano a trattare una formula di governo. Ma, comunque, come verrà accolto questo appello dagli altri latitanti?

«Non si può prevedere il futuro, il dibattito pubblico è solo aperto da due o tre giorni, dipende anche da cosa risponderà lo Stato».

Marco Donat-Cattin fa parte del vostro gruppo o è fra i «duri»?

«Preferisco non rispondere. Il caso di Marco è un caso costruito dai giornali. E' stato strumentalizzato per una resa dei conti dentro la dc, con alcuni appoggi esterni».

Nel vostro appello alla «diserzione» non fate il minimo accenno alle vittime, ai morti provocati dai vostri errori.

«E' vero, lo faremo in un successivo documento».

Ma adesso, ad esempio, cosa potreste dire alla moglie di Walter Tobagi?

«Questa è una domanda scandalistica... cosa si può dire di un delitto su cui non si è d'accordo?».

Ma un suo compagno risponde

«No, ora non è possibile»

Anche il secondo esponente di Prima Linea si fa trovare in un bar. E' giovanissimo, avrà 18 o 19 anni. Biondino, alto quasi un metro e 80; più nervoso del compagno che l'ha preceduto. Parla a raffica, quasi per slogan. Per essi l'argomento che sta più a cuore — invece degli omicidi — sono le «delazioni».

«*Hanno rotto la solidarietà* — si limita a dire — *si era in una fase di transizione, molto delicata, hanno provocato il nostro fallimento*». Non lo sfiora neppure il dubbio che il fallimento avesse già altre radici e fosse comunque nella logica del terrorismo stesso. Non ascolta quasi neppure le domande.

«*Bisogna mantenere le strutture logistiche, bisogna avere il tempo di ritirarsi per gradi, come si è fatto dopo la resistenza*».

Ma non ritenete di avere commesso errori? Non vi sono stati «morti inutili» come hanno già detto altri?

«*No, chi lo dice è staccato dalla realtà, possiamo invece ancora recuperare. Certo che bisogna rivedere il progetto politico, è assurdo continuare come fanno le Brigate rosse*».

Vi saranno ancora altri omicidi, dunque? Come quello di Tobagi? La risposta è agghiacciante.

«*Quello di Tobagi è stato un errore politico in questa fase. A nessuno piace uccidere. La pena di morte non è prevista dal comunismo. Ma bisogna distinguere caso per caso. Ghiglieno, ad esempio, era un personaggio insostituibile per il nemico*».

Perché non pensare a «deporre le armi», a intavolare, come dicono altri esponenti di Prima linea, una «trattativa»?

«*Non penso che lo Stato, adesso, possa accettare. La pacificazione, ora, non è possibile*».

Silvano Costanzo

Le notizie di oggi

● **Thailandia: imboscata.** *Nove volontari delle forze di difesa thailandesi sono stati uccisi e otto altri feriti in un agguato teso all'alba di ieri da una cinquantina di ribelli nella provincia di Surat Yhani, nel Sud-Est del Paese.*

● **Figlio di un magistrato trovato morto.** *E' il figlio del procuratore della Repubblica di Sulmona (L'Aquila) l'uomo trovato morto ieri presso S. Eufemia a Maiella, una località di montagna in provincia di Pescara. Il giovane, Roberto Stella, di 29 anni, non aveva più dato notizie di sé da Pasqua.*

● **Candidato democristiano aggredito a Napoli.** *E' Armando De Bonis, di 42 anni, di Forenza (Potenza), leggermente ferito a colpi di bastone da alcuni sconosciuti mentre assisteva gli operai che attaccavano in strada i manifesti elettorali del suo partito. Il fatto è avvenuto, la scorsa notte in via Rossini, al Vomero.*

● **Pio Galli vicepresidente Fem.** *E' stato eletto stamane a Copenaghen vicepresidente della Federazione europea dei metalmeccanici. L'elezione è avvenuta all'unanimità da parte di oltre cento delegati partecipanti al congresso della Fem: alla carica di presidente è stato riconfermato l'inglese Terry Duffy leader dei metalmeccanici delle Trade Unions.*

● **Pentagono smentisce rapporto su errori missione Iran.** *L'agenzia d'informazioni «Scripps-Howard News service» aveva affermato che esperti del Pentagono avevano redatto una «autocritica» denunciando una serie di «errori di grande portata» nella fallita missione americana del 24 aprile, per liberare gli ostaggi americani in Iran.*

● **Dittatura militare in Sud Corea.** *E' di poche ore fa l'annuncio della creazione di un «Consiglio per i provvedimenti relativi alla sicurezza nazionale», un organismo di 25 membri di fatto dominato dai massimi esponenti dell'esercito e dei servizi segreti. La legge marziale è stata prorogata a tempo indeterminato.*

● **Cinque arresti per violenza a ragazza.** *Gli arrestati sono lo studente Francesco Treglia, di 20 anni, l'insegnante elementare Liborio Lo Jacono, di 32, il fratello Alessandro, di 20, studente universitario, il panettiere Roberto Noviello, di 19 e Roberto Maniaci, di 20 anni. Il provvedimento riguarda anche altri tre giovani — Francesco Granata, di 19 anni, Lucio Litri, di 20, e Luigi Zempino, anch'egli di 20 — che sono riusciti a sfuggire alla cattura e vengono ricercati.*

● **Negato visto polacco a parlamentari Berlino Ovest.** *Sono 15 membri della commissione dell'insegnamento della Camera dei deputati di Berlino Ovest. I parlamentari avevano intenzione di fare un viaggio di studio in Polonia per informarsi sul sistema d'educazione polacco.*

ESTRAZIONI DEL LOTTO

Bari	38	90	75	16	23
Cagliari	77	59	54	15	26
Firenze	52	60	64	40	63
Genova	58	2	48	20	69
Milano	60	24	13	48	37
Napoli	1	51	23	44	73
Palermo	15	26	24	40	44
Roma	43	42	40	16	54
Torino	53	60	70	28	49
Venezia	22	65	7	74	60

Colonna dell'Enalotto

X2X XX1 1XX 1XX

Da domani sono soppressi 787 treni (118 in Piemonte)

ROMA — Domani entra in vigore l'orario estivo per i treni, con alcune novità clamorose rispetto agli altri anni. L'azienda delle Ferrovie dello Stato ha deciso di sopprimere 787 convogli (di cui 118 in Piemonte) e di potenziare il trasporto merci, dove attualmente c'è molta carenza di personale. Non ci saranno invece cambiamenti per i treni dei pendolari il cui numero è stato mantenuto. La direzione delle Ferrovie ha poi precisato che «*buona parte dei treni soppressi saranno sostituiti da autocorse per assicurare le coincidenze con convogli di altre linee*».

La decisione di operare drastici tagli è stata giustificata da una serie di motivi: necessità di recuperare le vetture utili per garantire i numerosi treni straordinari estivi e, prima ancora, quelli del periodo elettorale (saranno 74, in partenza da Torino, Milano e Roma e diretti ad Sud); snellimento della circolazione sulla rete, che consentirà di effettuare i lavori di manutenzione.

Resta il fatto, comunque, che malgrado i passeggeri dei treni siano in costante aumento, i convogli diminuiscono.

STAMPA SERA
Sandro Doglio
direttore responsabile

Editrice LA STAMPA S.p.A.
Presidente Giovanni Giovannini
Amministratore Delegato e Direttore Generale
Umberto Cuttica
Consiglieri Vittorino Chiusano
Carlo Masseroni
Cesare Romiti
Sindaci Alfonso Ferrero (presid.)
Pierluigi Bertola
Secondino Riolfo

© 1980 Ed. LA STAMPA S.p.A.

CERTIFICATO N. 164 DEL 19-3-1979

Fuga da San Vittore tre guardie sospese

MILANO — *Due brigadieri e una guardia di custodia sospesi, otto guardie ausiliarie allontanate dal carcere e alcuni militari in servizio di leva rispediti ai rispettivi reparti di appartenenza. Sono questi i provvedimenti che la commissione ministeriale ha deciso di prendere nell'inchiesta sull'evasione in massa avvenuta il mese scorso a San Vittore e di cui furono promotori Corrado Alunni, il capo di Prima linea, e Renato Vallanzasca.*

I due brigadieri si trovavano in servizio nell'infermeria del carcere e l'agente di custodia era nel braccio di massima sicurezza, all'interno di una cabina con vetri antiproiettile all'uscita del braccio stesso.

C'è tempo fino a lunedì per spedire il modulo «740»

Stasera alle 20 scade il termine per la consegna del modello «101»

Molti contribuenti rischiano di incorrere (senza saperlo) nelle sanzioni previste per il ritardo del modello 101. Infatti è sorto un equivoco sullo slittamento del termine ultimo al 2 giugno per coloro che presentano il modello 740 e sono soggetti all'autotassazione. Riassumiamo:

● *Oggi scade il termine per l'invio (o la presentazione) del solo modello 101. Gli uffici postali resteranno aperti fino alle ore 20*

● *Il 2 giugno scade invece il termine ultimo per coloro che, oltre al «101» debbono compilare anche il «modello 740». Lo slittamento è stato deciso dal Ministero delle Finanze perché oggi, sabato, le banche restano chiuse.*

La visita in Francia

Il Papa incontra Marchais

PARIGI — Dopo il trionfale arrivo di ieri Giovanni Paolo II continua la sua visita in Francia. Stamane, alle 8, ha ricevuto i rappresentanti delle confessioni cristiane non cattoliche, alle 10 ha incontrato all'Eliseo il Presidente della Repubblica, partecipando a un ricevimento al quale sono intervenuti, fra gli altri, i leaders della sinistra francese; il segretario del partito comunista Marchais, il segretario di quello socialista Mitterrand.

Piemonte da scoprire (a cinquanta chilometri da Torino)

Nelle terre del Roero

E' una delle zone più integre ecologicamente - Completata tutta la cartografia

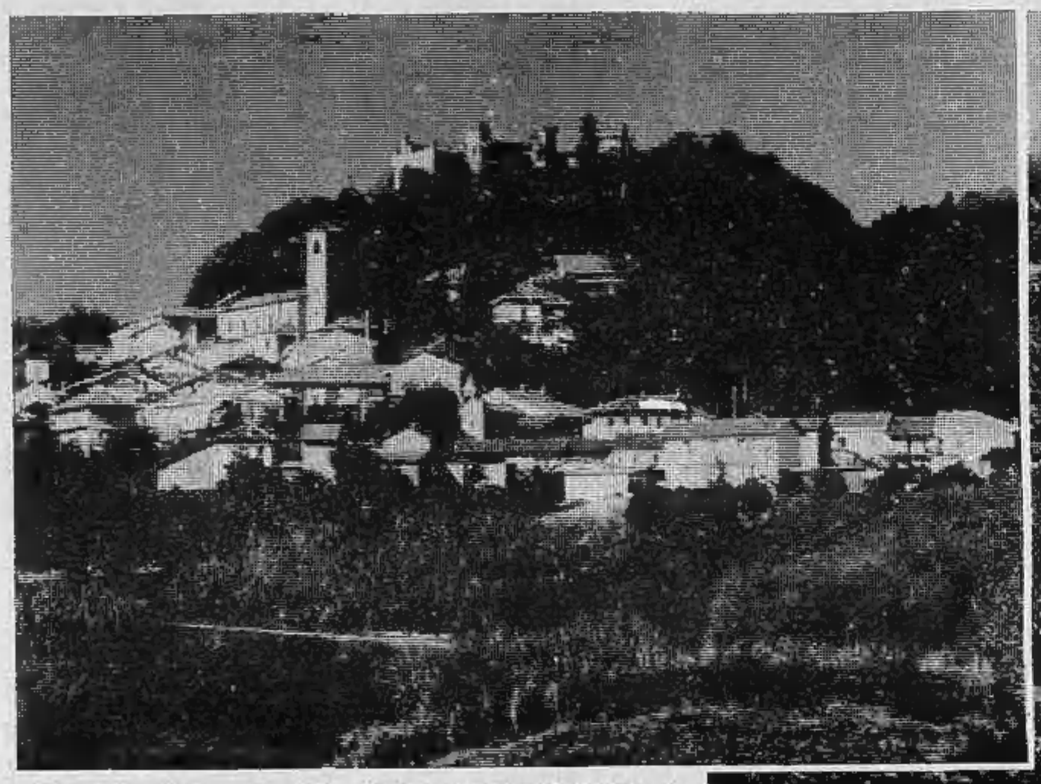

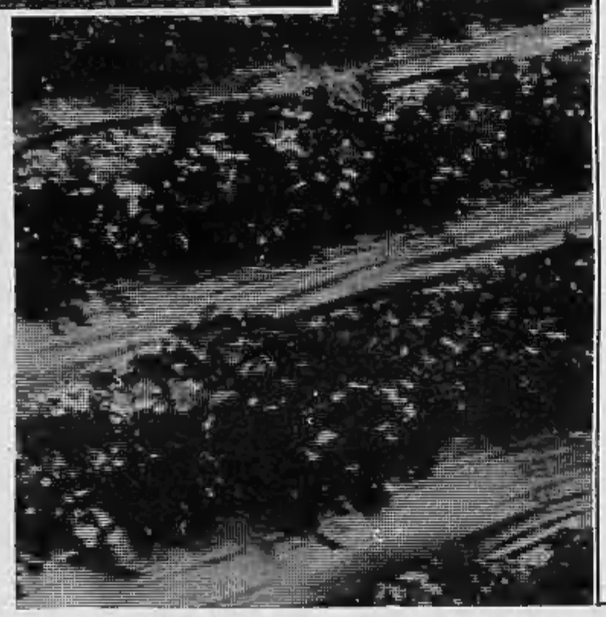

CARTA del ROERO — Quadro d'unione

Foglio N.1 CERESOLE D'ALBA
Foglio N.2 MONTA'
Foglio N.3 CANALE
Foglio N.4 MONTALDO ROERO/ MONTEU ROERO/ S.STEFANO ROERO
Foglio N.5 BALDISSERO D'ALBA
Foglio N.6 CORNELIANO D'ALBA/ PIOBESI D'ALBA/ VEZZA D'ALBA
Foglio N.7 POCAPAGLIA/ SOMMARIVA PERNO
Foglio N.8 MONTICELLO/ SANTA VITTORIA D'ALBA

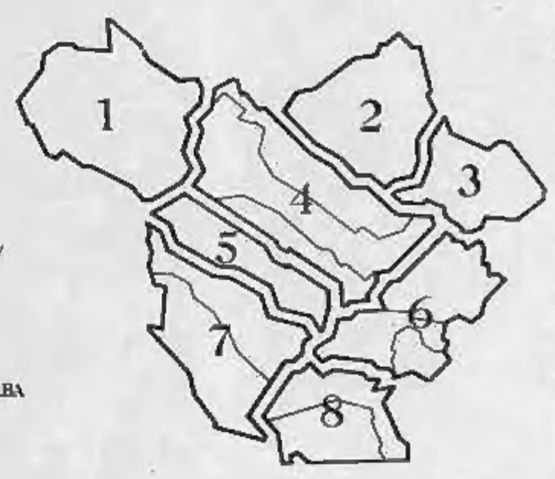

Sale alla ribalta uno dei più attraenti, incontaminati e sconosciuti «polmoni verdi» del Piemonte. E' la zona del Roero, propaggine della provincia di Cuneo, sulla riva sinistra del Tanaro, una vasta area che si estende circa tra Bra e Canale, tra Alba e Carmagnola, e comprende quattordici comuni saldamente legati dalla stessa bellezza naturale, dalla stessa storia, dalla stessa economia. Sale alla ribalta per due motivi che non sembrano avere nulla in comune, ma la cui casuale coincidenza serve a capire meglio i problemi di questa terra.

Il motivo numero uno, il più immediato, è la presentazione oggi a Santa Vittoria d'Alba del solitario lavoro grafico-artistico di un torinese, Umberto Soletti, che ha scelto il Roero come «seconda patria» e che ad esso ha dedicato oltre tre anni di certosina pazienza manuale: ne è uscita una «Carta del Roero» in otto tavole, che minuziosamente riproducono tutte le strade, le cascine, i corsi d'acqua, i pendii, le vallate della zona. Un «manuale» di consultazione, certamente, ma anche un'opera capace di ritrasmettere, attraverso le sfumature dei livelli e la sottolineatura dei tanti monumenti storici e artistici, una fetta del fascino del Roero.

Fascino che deriva da che cosa? Dall'essere, in una regione travagliata come il Piemonte, una zona ancora «ecologicamente integra»: non soltanto nel senso più ovvio di essere stata (abbastanza) difesa dal cemento, ma anche nel senso di avere conservato a tutt'oggi delle caratteristiche di omogeneità non lontane dalle sue secolari tradizioni. Ragion per cui — ed ecco il motivo numero due dell'attuale «notorietà» del Roero —, da più parti si invoca che venga costituita una sorta di «parco» e comunque di «riserva» che lo difenda con il rigore che esso merita.

La «Libera associazione del Roero» appare favorevole a un progetto di parco limitato alle «Rocche» (singolari conformazioni del paesaggio dove è ancora possibile trovare fossili di varie epoche geologiche), mentre «Italia nostra» si fa portavoce di un disegno più ampio, che includa l'intero territorio. Ma il fine è uno solo: evitare che il Roero finisca soffocato dalla ipertrofia delle aree industriali che lo circondano, e valorizzarlo, invece, per quello che con dovizia ha sempre dato e può continuare a dare.

Curiosamente, l'idea del «parco» è osteggiata da gruppi di agricoltori «dissidenti», proprio da coloro cioè che maggiormente dovrebbero augurarsi di mantenere il Roero nella sua integrità. Perché è dai prodotti della natura che questa zona trae la sua principale ricchezza. Il miele, ad esempio: è uno dei «tesori» più cari alla gente del Roero. Se ne produce di tre specie: di fiori misti, di fiori di castagno, e di fiori d'acacia. Quest'ultimo è uno dei più pregiati che si possono produrre in Italia, perché i fiori delle acacie che crescono qui sono particolarmente profumati, ricchi di polline e di alimenti essenziali. Proprio attorno alla produzione del miele è nata qualche anno fa una cooperativa di apicoltori del Roero che oggi rappresenta quasi duemila arnie con una produzione media annua di oltre 500 quintali di miele, cinque quintali di cera, un chilo di gelatina reale (la preziosa «pappa» che raggiunge prezzi incredibili sul mercato: quasi centomila lire al grammo), nonché diversi prodotti derivati dal miele.

Anche i vini del Roero aspettano di essere valorizzati, essendo stati finora schiacciati dai «fratelli» più famosi delle zone circostanti. La «razza» è eccellente, favorita da una terra sabbiosa, non molto permeabile, che ha provocato la formazione di colline non molto elevate, in posizioni calde. Il più prestigioso dei vini del Roero non è, come si crede, l'Arneis, ma il Nebbiolo, «scoperto» dai duchi di Savoia (primo fra tutti Carlo Emanuele I) che lo vollero alla loro mensa e che fu assai celebrato anche in epoca cavouriana. Gli fa, comunque, degna corte, lo stesso Arneis, e un altro bianco, la Favorita.

L'elenco dei «beni» del Roero potrebbe continuare a lungo. «Solo con un razionale, deciso programma di valorizzazione, si chiami parco, si chiami riserva o si chiami come si vuole — dicono alcuni rappresentanti della Libera associazione — questi beni potranno essere salvati e rinforzati». E' necessario allora riscoprire serenamente «l'autentica vocazione di una zona tanto bella da sembrare irreale».

In effetti, basta fare una capatina nel Roero (sono meno di cinquanta chilometri da Torino) per trovarsi all'improvviso in un mondo diverso. Il paesaggio è vario, mosso dalle già citate «Rocche» profonde e selvagge. Ovunque prati, campi coltivati, alberi da frutta, vigneti, folti boschi di castagni e di pini. Nei paesi (elenchiamoli: Baldissero, Canale, Ceresole, Corneliano, Montà, Montaldo Roero, Monteu Roero, Monticello, Piobesi d'Alba, Pocapaglia, Santo Stefano Roero, Santa Vittoria d'Alba, Sommariva Perno, Vezza d'Alba) si incontrano chiese antiche, castelli imponenti, belle case di campagna e cascine. Tutto questo non può e non deve essere distrutto.

c. sart.

Due volti di contadini e (sopra) le terre del Roero, una zona del Cuneese da scoprire (Foto di Renzo Muratori)

Nelle elezioni dell'8 e 9 giugno si vota solo per il Comune

I capilista di Aosta

CITTA': Aosta. Abitanti: 39.033 al 30 aprile 1980.
ELETTORI: 29.707 di cui 14.243 maschi e 15.464 femmine.
SINDACO USCENTE: Bich Edoardo (psi).
GIUNTA COMUNALE: pci, psi, psdi, pri (l'Union Valdôtaine ha appoggiato la maggioranza).
OPPOSIZIONE: dc, dp, msi.
MAGGIORANZA IN CONSIGLIO COMUNALE: 13 pci, 7 psi, 4 Union Valdôtaine, 1 psdi, 1 pri.
MINORANZA IN CONSIGLIO COMUNALE: 7 dc, 6 dp, 1 msi.
NOTE: dc, Union Valdôtaine e Nuova sinistra hanno scelto i candidati in ordine alfabetico.
Tutte le liste sono formate da 40 candidati fatta eccezione per Nuova sinistra con 30, radicali-ecologi e msi con 20 ciascuna.

Servizio a cura di
Giuseppe Margot

PCI

Nome: Bongiovanni Oddone.
Età: 53 anni.
Professione: Preside
Reddito: stipendio di dirigente Scuola statale.
Vita politica: Membro del direttivo regionale
Leit motiv elettorale: Per continuare con un'amministrazione corretta

NUOVA SINISTRA

Nome: Amoruso Maria in Di Tommaso.
Età: 30 anni.
Professione: insegnante.
Reddito: stipendio di insegnante precaria.
Vita politica: milita da cinque anni nel partito.
Leit motiv elettorale: Per una svolta verso il nuovo.

PLI

NOME: Bordon Cesare.
Età: 53 anni.
Professione: Dirigente industriale.
Reddito: 25 milioni all'anno.
Vita politica: Indipendente.
Leit motiv elettorale: Un voto per ben amministrare.

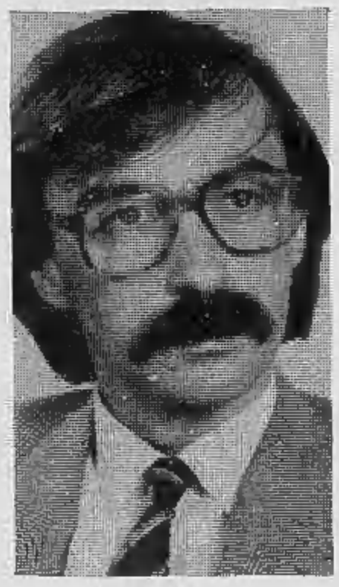

PRI

Nome: Rusci Pier Carlo.
Età: 30 anni.
Professione: Impiegato.
Reddito: 7 milioni all'anno.
Vita politica: Iscritto al partito dal 1973, membro del Direttivo regionale.
Leit motiv elettorale: Per un'amministrazione seria, efficiente, partecipata.

PSI

Nome: Bich Edoardo.
Età: 40 anni.
Professione: Impiegato.
Reddito: 9 milioni all'anno.
Vita politica: Iscritto al partito dal 1959.
Leit motiv elettorale: Avanti con maggior coraggio per la trasformazione della città.

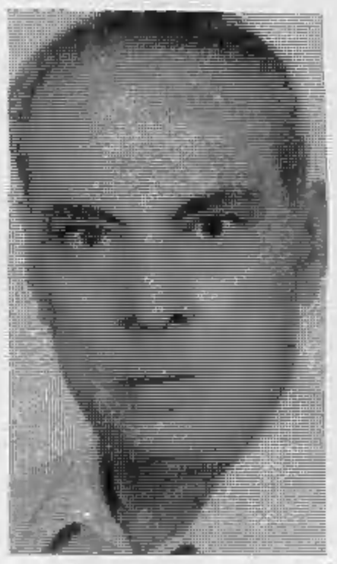

MSI

Nome: Parrini Aldo.
Età: 70 anni.
Professione: Pensionato.
Reddito: Pensione di vecchiaia.
Vita politica: Iscritto al partito dal 1953.
Leit motiv elettorale: Un nuovo Comune per una nuova Repubblica.

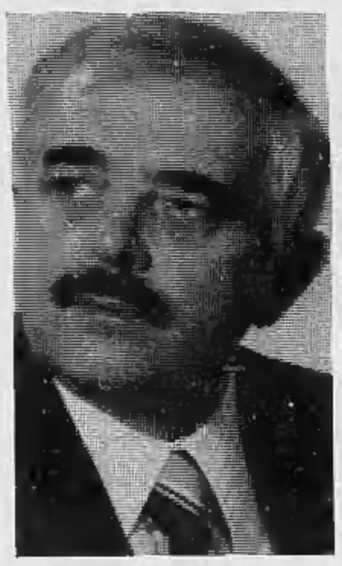

RADICALI ECOLOGI

Nome: Pasquettaz Marino.
Età: 54 anni.
Professione: Artigiano.
Reddito: 10 milioni e 500 mila all'anno.
Vita politica: Segretario regionale del P.R.
Leit motiv elettorale: Un voto per la difesa del cittadino.

DEMOCRATICI POPOLARI

Nome: De Vecchi Roberto.
Età: 45 anni.
Professione: Impiegato.
Reddito: 10 milioni
Vita politica: Socio fondatore del Movimento.
Leit motiv elettorale: Unisciti a noi per meglio amministrare la tua città.

PSDI

Nome: Acerbi Umberto.
Età: 48 anni.
Professione: Geometra libero professionista.
Reddito: Non pervenuto.
Vita politica: Iscritto al partito dal 1974.
Leit motiv elettorale: Non al posto del cittadino, ma con il cittadino.

DC

Nome: Acotto Maria Teresa in Rey.
Età: 49 anni.
Professione: Impiegata statale.
Reddito: Stipendio di impiegata statale.
Vita politica: Iscritta al partito.
Leit motiv elettorale: Un voto per la tua città.

UNION VALDOTAINE

Nome: Barmasse Giovanni Giuseppe.
Età: 72 anni.
Professione: Pensionato.
Reddito: Pensione
Vita politica: Iscritto all'Union Valdôtaine Progressiste.
Leit motiv elettorale: Per una più forte presenza autonomista al Comune

Amministra Ala di Stura ininterrottamente dal '46

Sindaco da ventisette anni

Essere rieletto sindaco per 27 anni è forse un record. Il cav. Nicola De Matteis, 66 anni, è nell'amministrazione del Comune di Ala di Stura, dalla fine della guerra, dal 1946. Alle prime elezioni comunali fu consigliere all'opposizione, poi assessore in giunta, e nel '53 fu eletto sindaco. Da allora non ha più lasciato l'incarico, è sempre stato rieletto, e l'onorificenza di cavaliere della Repubblica, gli è stata attribuita, quindici anni fa, proprio per questo motivo. Cinque anni fa, inoltre, è stato nominato cavaliere ufficiale perché, anche da 27 anni, è presidente dell'asilo infantile.

«Oggi è tutto più complicato — *dice il cav. Nicola* — ci sono troppe leggi da seguire, troppa burocrazia, mentre solo dieci anni fa, il lavoro amministrativo era più snello».

Ma non era più difficile ottenere i finanziamenti? Con la Regione non è migliorata la situazione per i piccoli Comuni?

«All'inizio c'era la tassa di famiglia. Quando il Comune doveva fare un'opera straordinaria, si vendeva un lotto boschivo e si ottenevano i fondi. Ora non si può più tagliare il legname, manca la manodopera. Con la Regione, anche se più vicina, è lo stesso necessario un lungo iter per ottenere i finanziamenti. Dopo l'approvazione della nostra giunta, passa troppo tempo, i prezzi non sono più adeguati, e le gare d'appalto vanno spesso deserte».

Ala di Stura ha oggi 510 abitanti, dislocata a 1080 m d'altitudine, è a 49 km da Torino, in posizione favorevolissima per il turismo sia invernale che estivo. Cos'è cambiato ad Ala in questi trent'anni?

«E' migliorato indubbiamente il tenore di vita, sono state fatte moltissime opere pubbliche: strade, fognature, molte costruzioni di tipo residenziale. Non ha subito, Ala, lo spopolamento della montagna, era già allora una stazione turistica, e ha mantenuto e migliorato questo suo aspetto. Qui, in montagna, i mutamenti sono più lenti e graduali e solo in lontananza giungono i gravi problemi sociali degli anni '80, o la crisi degli Anni 50, il boom economico e la crisi industriale di questi ultimi anni. In maggior numero gli abitanti di Ala trovano occupazione all'Enel, il 20 per cento si dedica all'agricoltura e all'allevamento e il resto vive grazie ai proventi del turismo».

Perché tanti anni lo stesso sindaco?

«La nostra lista ha sempre ottenuto più del doppio dei voti della lista d'opposizione e mi hanno sempre votato come sindaco, perché hanno avuto fiducia, non ho fatto forse gravi errori. Della prima lista del '46 sono rimasto oggi il solo, alcuni sono morti, altri hanno abbandonato l'attività nell'amministrazione comunale».

Quest'anno il cav. Nicola De Matteis, è di nuovo in lista, ma ormai si sente stanco, lo ha dichiarato lui stesso, una sua eventuale sostituzione sarà decisa insieme ai candidati della sua lista. In questi trent'anni, per la sua attività di sindaco, ha approvato 5000 delibere, ha apposto la sua firma su vari documenti non meno di 500 mila volte, ha presenziato a 3000 sedute consigliari, di giunta, commissioni di lavoro, riunioni dei consorzi intercomunali e consigli di Comunità montana.

Almeno 12 mila volte si è recato in municipio o per qualche problema o per essere a disposizione del pubblico. Non è da dimenticare che fino a pochi anni fa lavorava in una falegnameria prima di andare in pensione. Forse, se ha dichiarato di essere stanco, e di voler lasciare l'incarico a qualcun altro, non ha tutti i torti.

m. c.

* *

La lista che è stata presentata per prima a Ribordone è formata da indipendenti di centro e democristiani. La seconda, presentata pochi giorni dopo, è anche l'ultima.

D'altra parte gli abitanti non sono molti, circa 200, salvo decuplicarsi nel periodo estivo. Ribordone è ormai pressoché spezzato in due: il capoluogo e la frazione Talosio, quest'ultima più popolosa del centro del paese.

A Talosio abita anche il sindaco Secondo Francisetti, 61 anni, impiegato al Municipio di Torino. Quest'anno tenta il poker di legislature consecutive: eletto nel 1965 per la prima volta, è sempre stato riconfermato a grande maggioranza: «Circa 80-90 per cento» *dice quasi con noncuranza. E' molto preso in questi giorni: si stanno infatti concludendo i preparativi per la festa di domani, poco sopra Talosio, presso il Santuario di Prascundù legato a una antica leggenda su una apparizione della Madonna:*

«Il primo giugno inaugureremo il monumento al montanaro, che non è mai stato eretto nelle zone alpine. Si parla sempre di mestieri tipici che attirano la fantasia, ma del montanaro vero non si parla mai». *Alto più di due metri è stato interamente costruito da artisti della Valle in ferro battuto:* «Domani raduneremo anche tutte le maestre che hanno insegnato da noi, una sessantina ancora viventi. Vogliamo ringraziarle per le tante fatiche, per il freddo patito. *E' anche grazie a loro* che Ribordone può vantarsi di un record nelle nostre vallate. Da oltre settant'anni nessun cittadino è analfabeta».

Questa propaganda spicciola attraverso le «libere» tivù

Niente western, stop agli spogliarelli si parla di case, panchine e vespasiani

Il consigliere d'opposizione è a suo agio: si sente bello, ben truccato e perfettamente telegenico. Per questo parla e fa la ruota dondolandosi avanti e indietro sulla poltrona, le gambe accavallate disinvoltamente, gli angoli della bocca appena girati all'insù in una studiata smorfia ironica, il gesto ampio di chi sa di rivolgersi a 18 milioni di baionette.

Parla con bonomia, evitando il linguaggio involuto dei politici che, secondo le più recenti ricerche di mercato, è da sfuggire in sede di propaganda elettorale «*perché — non venendo raccolto dalle masse — risulta controproducente; meglio i concetti semplici ma incisivi*».

Ogni tanto lascia cadere con accortezza il suo sassolino nell'orticello del vicino cattivo: «*Oggi* — dice arrotolando la bocca a cuore — *ogni amministrazione comunale ha a sua disposizione centinaia di milioni, non è come ai nostri tempi quando i fondi scarseggiavano e dovevamo far le capriole. Bisogna vedere perciò in qual modo si usano questi milioni e se i risultati ci sono: a Torino, sembrerebbe siano stati tutti investiti in piste ciclabili e aiuole...*». E' l'*in cauda venenum* che gli studiosi di marketing suggeriscono di apporre sempre a conclusione d'ogni sparata teorico-velleitaria su quello che potrebbe fare il partito che non ha il potere se avesse il potere. La lotta, chiaro, è tra chi ha messo le panchine e chi ha abolito i vespasiani. I più disperati, oggi, fanno la pipì contro le panchine; ma intanto la città rifiorisce, diventeremo la delizia urbanistica d'Italia. A chiusura del suo «special» il consigliere lascia che intervenga l'intervistatore, che ha fatto scena muta sino a quel momento, per ricordarci il suo nome, il partito e il punto esatto su cui fare la croce, quindi si dissolve, con un sorriso alla Carter-pre-elezioni, lasciando posto alla pubblicità. E Corrado ci informa con elegante concisione che «più cloro, meno puzza».

L'assessore, invece, è un po' seccato. Lo hanno fatto sedere ad una tavola a U, fra signori saccenti e petulanti che gli chiedono rendiconti sgradevoli: inoltre, ha sbagliato cravatta. Meglio forse una di tipo regimental, che conferisce quel tocco di disinvoltura britannica e fa *no comment*. Ogni tanto, sbircia l'orologio di soppiatto emettendo sospiri da incompreso a ogni domanda imbarazzante come a significare ma che fesseria sta dicendo, buonuomo, lei non ha proprio capito un tubo. Dopodiché parte ab ovo, cercando di spiegare, con narice schifata e pulsante, la «profonda diversità del suo punto di vista». Non sempre gli riesce e allora pensa con rammarico che forse era meglio se andava alla riunione del Rotary, dove tutti lo prendono sul serio e lo tengono in palma di mano anziché venire qui, tra questi rompiballe. E' propaganda, va bene, ma, gli sembra, neppure tanto favorevole: purché dicano ben chiaro, a fine trasmissione, il suo nome e la lista cui appartiene, il resto passi. Finalmente, la tortura ha termine e anche il consigliere con un sorriso fisso da votate-per-me, sfuma su un enorme seno di donna che reclamizza mobili.

La signora candidata alla Regione è invece un po' impacciata, corpulenta, cerca di contenere tutto il suo, come può, su un minuscolo seggiolino da camping. Ma non per questo perde la propria dignità. Ha la messinpiega fresca, il filo di perle, le mani incrociate sul grembo, le gambe graziosamente piegate di sbieco e aspetta che l'intervistatrice, anche lei in bilico su un seggiolino gemello le ponga le domande in serie per donne giunte a un certo traguardo: «*Come fa a conciliare i doveri politici con la famiglia?*», oppure «*Lei si considera prima mamma o candidata?*». La signora spiega tutto con voce affabile, appartiene, inutile dirlo, a quella straordinaria categoria femminile che riesce a conciliare l'inconciliabile, bambini e manifesti elettorali, comizi e brasati. Mi stacco da lei con la malcelata invidia di chi è invece divorata dalle nevrosi e i complessi di colpa che tormentano, oggi, le donne-lavoratrici. Salvo le politiche, beninteso.

Il sindaco è stanco: eccolo sul piccolo schermo a disposizione dei cittadini, che possono rivolgergli domande telefoniche cui egli risponde via video. Gli fa da spalla e da centralinista una avvenente biondona che smista le telefonate scandendo nomi, vie e quartieri. Il sindaco prende appunti su un minuscolo notes: si sentono le voci iraconde di quelli che protestano (in verità pochi) e le voci belanti di quelli che postulano (la maggioranza). Telefona la signora che ha scritto in comune il 13 febbraio senza mai ottenere risposta, quella che non può pagare la tassa sui rifiuti e il signore che lei si ricorderà senz'altro sono quello che abita in subaffitto alle Vallette nell'alloggio di uno che fa il custode alla Falchera.

Il sindaco risponde con squisita educazione, l'occhio opaco di chi per cinque anni si è occupato di custodi che, pur abitando alla Falchera, conservano l'alloggio alle Vallette e di poco o nulla-tenenti che non possono pagare la tassa sui rifiuti. Unico raggio di sole, nel cielo grigio della routine, il vecchietto che chiede una panchina sui marciapiedi di Borgata Vittoria. Il sindaco finalmente sorride: avrà la sua panchina, promette, e svanisce come la Fata Turchina.

Questi rapidi flash ci rallegrano, da settimane, su tutte le tivù private. Che invece dei soliti western offrono confronti DC-PC e invece delle spogliarelliste le signore consigliere col tailleur principe di galles e il ricciolino composto che parlano dei disadattati.

Se si voleva un ritorno all'austerity e alla mortificazione dei sensi, abbiamo raggiunto lo zenith: questi programmi improntati al grigiore e allo squallore più assoluto rifiutano qualsiasi virtuosismo scenico e non ammettono voli registici. I candidati a mezzo busto o a figura intera, con intervistatore o senza, con microfono in vista o no, campeggiano di solito su fondo bianco e vengono ripresi di faccia e di profilo come nelle foto segnaletiche della polizia giudiziaria. Non dobbiamo infatti dimenticare che la politica è una cosa seria, non bisognosa di orpelli e che il problema di fondo della trasmissione è: votate per il signore col riporto e l'erre moscia che da un quarto d'ora vi sta parlando di contingenza.

Donata Gianeri

Donat-Cattin: non mescolare politica con fatti personali

Viva attesa, questa mattina, per l'intervento di Carlo Donat-Cattin all'incontro fra i tre partiti di governo — dc, pri e psi — al teatro Carignano. Erano presenti anche il repubblicano La Malfa, il socialista Martelli, il democristiano Picco, il socialista Biffi Gentili e il repubblicano Ravaioli.

«*Dopo l'8 giugno* — ha detto Donat-Cattin — *lo sguardo sarà rivolto più al campo nazionale che a quello locale. La conseguenza prevedibile delle decisioni dell'Inquirente ci fanno pensare che non interverranno modifiche rispetto a quanto è emerso dal Congresso. Le vicende personali sono secondarie: importante è la lealtà verso il corpo elettorale*».

Riferendosi alle polemiche degli ultimi giorni, ha aggiunto: «*Illazioni o illusioni rispetto a una possibilità di rovesciamento dell'indirizzo congressuale non hanno ragione d'essere*». Sembra dunque di capire che il democristiano resterà al suo posto.

Donat-Cattin ha poi analizzato l'attuale situazione di governo. «*Per la prima volta* — ha detto — *abbiamo un governo con base parlamentare precostituita. Fondamentale per la sua vita è, si la dialettica al suo interno, ma anche la massima solidarietà*».

Giorgio La Malfa ha ricordato che «*per la prima volta si è riuscito a stabilire un rapporto con sindacati e imprenditori in modo più costruttivo*».

Ha concluso Martelli dichiarando la solidarietà di partito a Donat-Cattin.

Franco Ferrara

Repubblicani
Niente polemiche

In relazione all'articolo apparso su Stampa Sera di giovedì 29 maggio con il titolo «Quando i partiti usano 007 per indagare su candidati nuovi», gradirei fare presente che non vi sono state mie lamentele e richieste di capolistatura, ma che è stato il partito che, all'unanimità, ha deliberato la mia candidatura, forse anche forzando alcune mie riserve e perplessità.

Posso garantire che l'immagine di tensione e polemica all'interno del pri non risponde a verità. Tutto nel pri si è svolto con la massima celerità e armonia.

Franco Ferrara

Consigliere dc risponde al sindaco Novelli

Torino: una polemica sulle cifre delle aule e del verde pubblico

Il consigliere comunale dc Camillo Montanaro, che durante questa amministrazione uscente ha svolto il ruolo dell'opposizione, ci invia per conoscenza con richiesta di pubblicazione la seguente lettera indirizzata al sindaco di Torino Diego Novelli:

Ho letto con stupore ciò che hai dichiarato in una tua recente intervista.

Poiché è impossibile, per tua indisponibilità, organizzare un pubblico dibattito su questi problemi, sono costretto a contestare le tue affermazioni con questa lettera.

Mi riferisco in particolare a due affermazioni su materia, che, come sai, seguo direttamente come consigliere sia in Consiglio Comunale sia in 2ª Commissione.

EDILIZIA SCOLASTICA — *Tu affermi, e l'hai già fatto in tv, che la Vostra Giunta ha «abolito i doppi e tripli turni nelle scuole». Non è vero né formalmente né sostanzialmente.* Formalmente:

— *nel 1975 non v'erano tripli turni e perciò non avete potuto eliminarli;*

— *nel 1980 esistono ancora alcuni doppi turni, e perciò non li avete ancora eliminati.*

E' perciò formalmente falso ciò che tu affermi. Sostanzialmente:

— *a Torino i tripli turni non sono praticamente mai esistiti, è quindi disonestà farne colpa alla passata amministrazione;*

— *a Torino nel 1975 esistevano meno di 500 doppi turni nella scuola dell'obbligo, ma erano in costruzione 462 aule. Avete perciò ereditato una situazione dell'edilizia scolastica in cui il problema dei doppi turni era già praticamente risolto dalla passata Amministrazione; è quindi disonestà farne merito alla tua Giunta.*

Voi avete continuato a costruire aule, in buona parte su progetti da noi predisposti, per risolvere il problema delle aule in affitto: che è un altro problema, reso di più facile soluzione dalla forte diminuzione della popolazione scolastica dovuta a ragione demografica.

VERDE PUBBLICO: *Tu affermi che la vostra Giunta ha «raddoppiato da 5 a 10 milioni i metri quadrati di verde per la cittadinanza». E' una macroscopica menzogna, per diffondere la quale avete anche stampato, a spese del Comune, uno dei tanti opuscoli in carta patinata (Guida al verde della Città di Torino).*

Accettando il Vostro sistema di conteggio, che mette in un unico calderone le aiuole di P. Nuova ed il Parco di Santena (quando i conteggi li facevo io avevo il buon gusto di non mettere in conto come verde pubblico le serre di Grugliasco), ed applicandolo alla situazione del '70, del '75, dell'80, si hanno le seguenti cifre: 1970 - 6.100.000 mq; 1975 - 8.700.000 mq; 1980 - 10.300.000 mq. Per cui risulta che l'incremento nei Vostri 5 anni di Amministrazione è stato di 1.600.000 mq pari al 18% sul '75 *(in buona parte su aree rese da noi disponibili), mentre l'incremento nei nostri 5 anni precedenti è stato di 2.600.000 mq pari al 42% sul 1970.*

Può darsi che i dati che cito non siano esattissimi (ma io non ho a disposizione gli uffici comunali), ma lo sono certamente a sufficienza per affermare, con piena mia responsabilità che le dichiarazioni da Te fatte sono false.

Saluti.

Camillo Montanaro
Consigliere Comunale

Taccuino elettorale

PSDI

Ore 18, p. Bottesini, Albrile; 9, Teatro Nuovo, Magliano; 17, v. dei Quartieri, Graziani, Conti; 13, v. Tanaro, Rubino; 15,30, p. Cirene, Brezzo; 20, c. Francia, Salerno; 18,30, v. Cella campo Ivest, Furnari; 20, c. G. Cesare, Romita, Furnari; 20,30, c. G. Cesare 196, Furnari, Benza, Vera; 18, v. Provana 1, Dipietrantonio;

PSI

15, cine Giardino, ministro Reviglio, Bonifetto, Rolando, Mercurio, Salerno, Olivieri, via Monfalcone 62; 15,30, Tesoriera, Perinetti, Falco; 16, Pellerina, Scicolone, Cardetti, Prest, Spagnuolo; 15,30, cine Roma, Alessio, Tessore; ore 17, v. Colautti, Mollo; 18, Madonna del Pilone, Prest, Spagnuolo, Tessore,

PDUP

16,30-18, p.za S. Giulia, Torre; c. Bramante ang. c. Massimo d'Azeglio.

LCR

15-19,30, v. Garibaldi ang. v. S. Agostino.

DP

16, merc. p. Madama Cristina; 10, merc. v. Castelgomberto Aceti; 17,30, merc. v. Di Nanni; 15,30, v. Dina ang. S. Remo, Manetto; 17, c. Cadore.

PRI

17, c. Re Umberto ang. Governolo, Nasi, Neglia; 16, v. Lulli ang. Grosseto, Giordano, Lombardi; 16, v. Moncalvo 29, Lodi, Frigerio; 16, v. Giolitti 19, Carli, Muscarello; 17, v. Broffferio 3, Scovazzi Cantamesso.

MSI

Ore 18, p. Lagrange, Fini; 21, v. Conti di Roccavione 21, Rovito, Tarsia, Maiorino.

PLI

15,30, p. Statuto, Vinchi; 16, merc. c. Spezia, Feletig, Billotti; 17,30, p. Cin, Neitorri, Hess.

PCI

Ore 21, giard. v. Pallanza, Novelli, Rivalta; 17, giard. Sospello Santorenzo, Novelli; 16 e 20,30, p. Stampalia, Gianotti; 17,30, p. Manno, Ardito; 15, merc. p. Roveda, Guasso; 15, parco Lingotto, Vecchione; 15,30, p. Livio, Montanari, Rosolen; 16, ist. Vecchiala, Mellana; v. Rua ang. Vallegarina,

DC

Ore 22 v. Gardoncini, Duazzone, Albanese, Torta; 15,30 teatro Juvarra, Brizio, Conte; 16, v. Orlane 3, Valente, Provvisuero, Angeleri, Notaristefano; 21, v. Saluzzo 23, Lucci, Pignocchino, Montanaro; 18, v. Tartini, Lucci, Campolonghi, Montanaro.

E' Ferdinando Porcelli, avrebbe sparato per una frase scortese alla sua amica

Preso il giovane accusato dell'omicidio

Per prenderlo lo hanno aspettato al «solito» bar e Ferdinando Porcelli, 19 anni, indicato dai testimoni come l'assassino di Giovanni Marando, colpito a morte martedì sera ai Murazzi del Po, non è mancato all'appuntamento. Gli uomini della Squadra Mobile si sono appostati nella notte in via Madama Cristina all'altezza della piazza del mercato, dove si trova il locale preferito del giovane. Quando Ferdinando Porcelli stamane vi si è recato come al solito, quasi non sapesse di essere ricercato, lo hanno bloccato senza difficoltà.

Non aveva documenti, all'inizio ha finto di cascare dalle nuvole, ha fornito false generalità: «Mi chiamo Alfonso Fondacaro, non capisco cosa volete da me». Poi ha ammesso la propria identità e ha iniziato a negare di aver sparato martedì alla pizzeria «Mulino del Po», ferendo mortalmente il Marando: «Gli altri accusano me perché ero l'unico rimasto latitante. Spiegherò tutto». E' stato condotto in Questura per essere interrogato.

Delle 20 persone presenti martedì notte, verso l'1, nella pizzeria, ai Murazzi del Po, 14 sono finite in carcere con incriminazioni varie, dalla reticenza al favoreggiamento.

Secondo la ricostruzione della polizia — un mosaico composto con le testimonianze, per quanto reticenti, di tutti i presenti nella pizzeria — intorno all'1, sono entrati Giovanni Marando, accompagnato dagli amici Gerardo Fiorenza, Francesco Ricchiuti e Giuseppe Gentile. Nel locale ci sono già un'altra dozzina di clienti, più la famiglia dei proprietari.

Tra il gruppo dei nuovi arrivati ed una coppia di avventori già presenti — Ferdinando Porcelli ed Elena Digati, quest'ultima di 22 anni — nasce un alterco. Forse una frase non gradita detta con un tono di voce troppo alto, forse un complimento pesante scatenano una zuffa nella quale rapidamente vengono coinvolti tutti i presenti. Il Porcelli estrae una pistola e la punta contro il rivale, ma nella confusione generale non può sparare. Il Marando si rifugia nel gabinetto, ma il Porcelli butta giù la porta a spallate e trascina fuori la vittima che tenta ancora di fuggire ed inciampa. Quando è a terra, l'uomo armato di pistola fa fuoco. Spara anche un altro dei presenti che aveva preso le parti di Porcelli e ferisce in strada Giuseppe Gentile che stava tentando la fuga. Il proiettile lo colpisce ad una gamba.

A questo punto, mentre Enrico Bellavista e Antonietta Dolce — proprietari del locale — si danno da fare per far sparire tutte le tracce della colluttazione e della sparatoria dall'interno della pizzeria, gli altri si danno ad una fuga precipitosa. Rimane soltanto Gerardo Fiorenza che soccorre l'amico portandolo all'ospedale, dove spirerà dopo alcune ore di agonia.

Gli ultimi due arresti stamane hanno colpito Giorgio Sibula, di 27 anni, e Maria Rosaria Avitabile, di 23 anni, conviventi in via Stradella 38. I due, che potrebbero essere tra gli avventori della pizzeria, sono stati arrestati per detenzione abusiva di arma e favoreggiamento.

Quest'ultimo reato in relazione probabilmente alla loro partecipazione alla rissa ed alla recitenza dimostrata durante l'interrogatorio. La detenzione d'arma a causa di una pistola — una calibro 7,65 — trovata in casa della coppia nel corso di una perquisizione.

La vicenda della morte del Marando con l'arresto di Sibula si collega al ferimento di Salvatore Micchiché avvenuto nei mesi scorsi. Il Micciché in quella occasione — ferito da un certo Antonio Castorino — era stato accompagnato in ospedale da Giorgio Sibula.

I funerali di Giovanni Marando si sono svolti stamane, alle 8,45.

Ferdinando Porcelli

Maria Rosaria Abitabile

Giorgio Sibula

Museo etnografico inaugurato domani a Pinerolo

Dopo lunghi mesi dedicati alla ricerca e all'allestimento, Pinerolo inaugura domani, alle 17, il museo etnografico, una raccolta di documentazione basata sulle tradizioni e la cultura delle vallate alpine. Ricavato in un'area di 500 metri quadri nei sotterranei del palazzo Vittone, il museo è ricco di pannelli fotografici, che rappresentano via via la trasformazione e la crescita dell'economia montanara, nei vari momenti socio-culturali e politici: in alcune salette sono stati ricostruiti ambienti originali compresi di arredamento dell'epoca.

«L'abbiamo chiamato museo perché dovevamo battezzarlo in qualche modo — *raccontano gli organizzatori* — in realtà questo centro vuole essere uno strumento didattico: non esporre delle cose, ma fare rivivere le cose. Una madia del '600 non rappresenta in questa sede un pezzo d'antiquariato, ma un momento della lavorazione del pane che è illustrata nella sua completezza».

Per pochi chilometri Pinerolo è fuori dall'area geografica occitana, ma da sempre ne ha subito gli influssi, essendo il primo centro importante verso la pianura. Ecco perché Pinerolo vuole essere, negli Anni Ottanta, un punto di riflesso dalla pianura verso la montagna.

«Non abbiamo voluto, e non vogliamo, depauperare la montagna — *continua uno dei promotori, Ezio Giai* — ma creare una prima tappa dove il ricercatore o il turista troverà precisi punti di riferimento che potranno essere integrati con visite ai musei di Prali e Torre Pellice, oppure ad alcune vecchie abitazioni di montagna, che siamo riusciti a mantenere intatte: un modo nuovo per scoprire come eravamo».

Tre giorni di festa per il 2 giugno

Per celebrare il trentaquattresimo anniversario della proclamazione della Repubblica (2 giugno 1946) Orbassano ha pensato bene di organizzare una serie di manifestazioni di vario genere che coinvolgano veramente la popolazione e attualizzino i significati della ricorrenza, anticipandole inoltre al week-end 31 maggio-1° giugno (ormai da 3 anni il 2 giugno non è più vacanza).

Si inizierà così nel pomeriggio di oggi (ore 15) quando presso il cinema parrocchiale gli studenti di Orbassano s'incontreranno con il comandante partigiano Vittorio Negro, con il parroco Don Gianni e con il giornalista Paolo Vinai affrontando l'attualità del significato della ricorrenza per i giovani; ci sarà anche un concerto del Coro di Montagna, e uno spettacolo teatrale allestito dagli studenti del Centro di Formazione Professionale ed altre iniziative. La sera, alle 19,30, gara ciclistica per le vie del centro cittadino.

Domani alle 9 la piscina comunale ospiterà una gara di nuoto (vi sono prove nei vari stili) tra gli studenti delle scuole di Orbassano, iniziativa questa di particolare interesse essendo la prima gara in assoluto che si svolge in Orbassano e venendo a conclusione dei corsi che si sono tenuti quest'inverno.

Alle 9,30 avverrà l'inaugurazione della caserma dei carabinieri, la cui costruzione è stata completata nonostante l'attentato che l'anno scorso aveva distrutto gran parte del lavoro già svolto (l'edificazione della caserma è stata fatta a carico del Comune e si dice che, tra ricostruzione dopo l'attentato e completamento, si sia raggiunto il totale di 350 milioni, ricavati dagli oneri di urbanizzazione dovuti dalla Fiat

Farmacie aperte per turno

Domenica 1° giugno 1980 con servizio continuato dalle ore 8,30 alle ore 19,30 e **lunedì 2 giugno 1980** con servizio dalle ore 9 alle ore 12,30: c.so Regina Margherita 256; via Milano 11; via Nizza 15; via Bionaz 23; via Reggio 1; c.so Racconigi 186; via Mosca 1 ang. via Coppino; via Boccaccio 16; via Borgaro 103; via Exilles 46; via G. Reni 155/157; c.so Corsica 9; p.za Statuto 4; c.so Duca degli Abruzzi 66; via Nizza 183; c.so Francia 385; c.so Giulio Cesare 48; c.so Siracusa 87; via Palestrina 45; via S. Tommaso 16; via Giovanni Giolitti 7/C; via Pinchia 1/bis, ang. c. Orbassano; via S. Remo 37; c.so Re Umberto 38; via Tofane 71; p.za Adriano 12; via S. Francesco da Paola 10; c.so Taranto 15; via Berino 6 ang. via Lanzo; via S. Secondo 9; c.so Sebastopoli 143; c.so Toscana 185; via Candiolo 31.

Farmacie aperte per turno

Lunedì 2 giugno 1980 con servizio continuato dalle ore 8,30 alle ore 19,30: c.so Unione Sovietica 491; c.so Peschiera 146 C; p.za Carignano 2; c.so Vittorio Emanuele 66; via Chiesa della Salute 45; via Crescentino 34 ang. via Brandizzo; p.za Campanella 9; c.so Vercelli 111; via Gorresio 37; via Negarville 8; via Cimabue 8; via Vandalino 9/11; via F.lli Carle 5; via Po 31; c.so Grosseto 221; c.so Potenza 92; via della Rocca ang. via dei Mille; viale Falchera 68; via Buenos Aires 77; via Monginevro 113; via Tunisi 99; via Tripoli 23; c.so Traiano 158; c.so Vinzaglio 31; via Garibaldi 14; via Passalacqua 11; c.so Regina Margherita 114; c.so Moncalieri 59; strada S. Mauro 179; c.so Lecce 31 ang. via G. Medici; via Nizza 121; c.so Orbassano 216; c.so Brianza 22; c.so Francia 177; via Madama Cristina 14 ang. via Berthollet; via Genova 91; via Cibrario 33/bis.

Due rapine

Due rapine, poco prima delle 13, in due punti lontani della città: la prima in via Ala di Stura 99, dove il titolare di un deposito di rottami è stato aggredito da due persone armate e l'altra in corso San Martino 1, dove ad essere preso di mira è stato un negozio di abbigliamento. Non ci sono stati né spari, né feriti, ma solo tanto spavento per i rapinati. Non si conosce ancora l'ammontare del bottino, che non dovrebbe comunque essere particolarmente elevato.

L'auto in fuga raggiunta a San Mauro - Un agente rischia l'investimento

Quattro ladri fuggono all'alt della polizia e sono arrestati dopo un lungo inseguimento

Dopo un drammatico inseguimento in corso Casale e sulle strade della collina, tra l'ululare delle sirene e stridìo di pneumatici sull'asfalto, quattro ladri d'auto sono stati catturati stanotte a San Mauro dalla polizia.

Tutto è cominciato alle tre, quando d'un normale posto di blocco in corso Casale è incappata un'auto di grossa cilindrata con a bordo quattro giovani. Il conducente ha finto di fermarsi al segnale di alt imposto con la paletta da un agente, poi ha accelerato bruscamente costringendo il poliziotto a evitare con un salto l'investimento. La «Volante» si è gettata senza perdere un istante nella scia della vettura in fuga che manovrando pericolosamente a tutta velocità sulle strette vie collinari è riuscita momentaneamente a far perdere le proprie tracce.

Intanto era stata avvertita la centrale e nella zona convergevano diverse altre radiomobili. La zona collinare veniva battuta praticamente a tappeto mentre se ne bloccavano, nei limiti del possibile, le vie d'uscita: il modo in cui l'auto era fuggita poteva suscitare molte ipotesi sull'identità dei suoi occupanti e quella che si trattasse di comuni ladri d'auto non era certo la più convincente.

Roberto Cagnasso

Giuseppe Oria

Andrea Borgarello

Le ricerche hanno avuto successo neppure un quarto d'ora dopo, in via Po di San Mauro, dove i quattro venivano infine bloccati e fatti scendere a mani in alto dalla macchina. Il motivo della fuga è apparso chiaro quando gli agenti hanno aperto il bagagliaio dell'auto, colmo di refurtiva prelevata su vetture in sosta, frutto evidentemente di un «raid» della banda prima del loro sfortunato incontro con il blocco stradale.

Questi i nomi dei quattro giovani, tutti di San Mauro, che sono stati arrestati per furto aggravato: Andrea Bagarello, di 21 anni, abitante a San Mauro in via Ridolfi 20; Giuseppe Boria, 19 anni, via Pescatori 57; Sebastiano Iboa, 22 anni, abitante in via della Consolata 10; Roberto Cagnasso, 20 anni, via delle Pietre 22.

Società operante settore E.D.P. cerca in tutte le province piemontesi e liguri ambosessi da addestrare ed avviare come operatori - programmatori elettronici per unità I.B.M. ed Honeywell.
Breve training esclusivamente di tipo pratico nelle città di residenza. Ottime possibilità stipendi e carriera. Per appuntamento nella tua città telefono 02/270889 opp. 02/200401 o scrivere: **Divisione Informatica Welcher - Via Pergolesi 31 - Milano.**

Incontri in città

● I proff. Guido Martinotti e Ezio Marra dell'Università di Torino, che hanno condotto per conto della città due delle ricerche svolte nell'ambito del «Progetto Torino», terranno oggi un seminario in cui verranno discussi i primi risultati e gli sviluppi futuri dei propri studi sui problemi economici e sociali in un contesto metropolitano: **Un'indagine sulla qualità della vita delle famiglie torinesi. Comportamenti e strategie nel mercato del lavoro e nella vita quotidiana.** Relatori: Ugo Colombino, Daniela Del Boca, Guido Martinotti, Nicola Negri. **Prospettive di utilizzo dei dati anagrafici per una base di atlante sociale della popolazione torinese.** Relatore: Ezio Marra. Il Seminario avrà luogo presso l'anti-aula Magna dell'Università (via Po 17, o via Verdi 8) dalle ore 10 alle 13 e dalle ore 15 alle ore 18,30.

● Il Rotaract Club Torino Ovest e il Neotary hanno organizzato un convegno sul tema: **La casa: bene primario e nodo sociale.** All'incontro, che si è svolto oggi alle ore 9, presso la «sala Valentino» del Teatro Nuovo (corso Massimo d'Azeglio 17), sono intervenuti: Giovanni Gabetti, cav. Umberto Negro, dott. Maurilio Fontana, ing. Attilio Bastianini, dott. Enzo Biffi Gentili, on. dott. Terenzio Magliano, on. ing. Giovanni Porcellana, ing. Riccardo Renacco, dott. Luigi Rivalta, arch. Paolo Amirante, arch. Carlo Novara.

● **Tutti in bicicletta,** oggi al quartiere S. Salvario, con ritrovo alle ore 15 sulla pista ciclabile sotto il corso Galilei fra il ponte Balbis (Molinette) e il ponte Isabella.

● Don Vittorio Cambiaso di Genova, docente di storia ecclesiastica moderna all'Università Gregoriana di Roma e diplomato in paleografia presso l'archivio segreto Vaticano, esperto in grafologia parlerà, oggi alle 11, ai rappresentanti della stampa torinese, presso la sala stampa di via Alfieri 10 a Torino. Tema dell'incontro: 1) come e perché morì papa Luciani; 2) La prima diagnosi grafologica su papa Montini; 3) Grafologia uguale idiologia, cioè la conoscenza di se stessi.

● Il Centro studi Aldo Moro ha organizzato la seconda edizione di **«Pianezza per la Pieve di S. Pietro».** Questo il programma: stamane alle 10 l'arch. Augusto Cavallari Murat ha parlato della Pieve a Villa Lascaris; alle 15,30 le Marionette Verdirosi al cinema Orfeo; alle 18 messa cantata in latino alla Pieve; alle 21 concerto della Schola cantorum di Pianezza alla chiesa dei SS. Pietro e Paolo. Domani alle 10 premiazione dei vincitori il concorso inerente alla Pieve alla presenza del sottosegretario ai Beni ambientali, on. Rolando Picchioni; alle 15 musica in piazza con Beppe Castiglione. Alle 21 il Quartetto d'archi concluderà la manifestazione con un concerto alla chiesa del Gesù.

● Oggi alle ore 16 in via Leonardo da Vinci 44 a Grugliasco, l'assessore all'Ecologia della Provincia di Torino, Teobaldo Fenoglio, inaugurerà il nuovo laboratorio ambientale di Grugliasco.

Misteri e assurdità nel funzionamento della Previdenza

Per l'Inps sessantamila defunti continuano ad avere la pensione

A torino e provincia 60 mila defunti continuano a ricevere regolarmente la pensione. Misteri dell'Inps. Ci sono pensioni da 5 milioni al mese e pensioni da 500 lire; c'è gente che dopo aver finito di lavorare deve aspettare anni per ricevere il primo assegno e gente che quasi puntualmente tutti i mesi, dopo ore di coda davanti allo sportello, si sente dire dall'impiegato: «Torni domani, la pensione non è ancora arrivata».

E si potrebbe continuare. Nella giungla delle pensioni ci sono ingiustizie e casi umani, c'è la realtà confusa di una macchina che scricchiola e rischia di travolgere il pensionato. A rivelarne i segreti, a mettere in luce i meccanismi impazziti che si traducono spesso in storie di esasperazione e sconfitta è uno studio pubblicato dalla rivista culturale «Percorsi», una specie di «viaggio» ricco di dati, nomi e cognomi, nel labirinto dell'Inps.

Il pensionato acrobata

Luigi Chiesa, 60 anni, abitante a Torino, occupa per una mattinata l'ufficio postale di corso Giulio Cesare 15. Siamo a marzo: dal 7 febbraio Chiesa aspetta l'assegno mensile della pensione che ritarda. Il caso va a finire sui giornali. Dopo la protesta i soldi arrivano in fretta: il giorno in cui gli viene consegnata la pensione scoppia un applauso di solidarietà di tutti i pensionati che si trovano nell'ufficio postale.

Che cos'era successo? Il solito «disguido burocratico» aveva ritardato l'arrivo dell'assegno mensile.

Il ritardo del pagamento delle pensioni non è affatto raro: basta che si debba ricalcolare la pensione o aggiornare qualche dato e l'assegno può arrivare dopo mesi. Di chi è la colpa? Le Poste dicono che è dell'Inps che ritarda a inviare i mandati. L'Inps dà la colpa alle leggi, ma ammette che non tutto nell'istituto funziona come dovrebbe.

Le ingiustizie

Due casi limite presi ad esempio: una pensione da 5 milioni e una da 500 lire. Primo caso riportato alcuni mesi fa dai giornali: al colonnello collaudatore Pier Paolo Trevisan spettano un miliardo di liquidazione e una pensione da 5 milioni al mese. Quest'ultima si basava su uno stipendio annuo che nel '78 era di 133 milioni, circa 800 mila lire all'ora. I sindacati protestano, si apre un'inchiesta: il caso è ancora aperto.

Ma non è l'unico. Ad esempio il direttore generale di un istituto di credito (stipendio annuo che supera i 100 milioni) può andare in pensione con un trattamento che raggiunge i 4 milioni al mese e una liquidazione che può variare tra i 300 e i 500 milioni. Ma nella giungla delle pensioni ci sono altri casi limite. La rivista «Percorsi» ne cita alcuni. Antonietta Rocco, pensione numero 6114527 dall'ottobre '68 riceve un assegno di 900 lire al mese; Fin Maria, pensione numero 6114865, riceve dall'aprile '68 una pensione di 450 lire.

C'è poi il caso di Antonio Lovera che percepisce due pensioni: una «normale», l'altra di 550 lire al mese. «Ricevo le 550 lire — *spiega* — per aver lavorato alcuni mesi presso una ditta prima di fare l'impiegato. La ditta ha conteggiato il tempo di lavoro e ora mi paga, così, una volta al mese vado a ritirare allo sportello due assegni». *Ma non basta. Si è scoperto infatti che una pensione, qualunque sia l'ammontare della cifra, «costa» all'Inps per la sua gestione circa 5 mila lire al mese, quindi, in questo caso, dieci volte tanto il valore dell'assegno.*

Gli assegni ai morti

In molti casi l'Inps continua a pagare anche per i morti. Gli assegni arrivano regolarmente all'ufficio postale, ma non potendo essere ritirati dal titolare, vengono rispediti a fine anno all'istituto. Qui vengono messi in un plico, catalogati, legati accuratamente e messi a riposare in archivio da dove poco alla volta vengono esaminati per essere cancellati dagli elenchi.

Ma qualcuno riesce a riscuotere la pensione al posto dei defunti. La truffa è semplice: c'è chi dopo il decesso di un parente non chiede la cancellazione dalle liste dell'Inps e tutti i mesi si presenta a riscuotere munito semplicemente del libretto e della delega. In una grande città è difficile un esatto riscontro della situazione dei decessi: ritirare l'assegno diventa uno scherzo.

Finiscono qui i misteri delle pensioni?

«No, si potrebbe continuare a lungo con altri casi — *dice il direttore della rivista "Percorsi" Silvano Alessio* —. C'è anche chi non riceve nulla: basti pensare al mondo degli emarginati, dei barboni, degli anziani che non si sono mai curati di fare qualcosa per avere la pensione e sopravvivono di elemosina. Con le ingiustizie, il cattivo funzionamento della macchina-Inps, che bisogna riformare, dobbiamo pensare anche a loro».

m. a.

Anziani al mare

E' partito venerdì 23 maggio, per il soggiorno marino estivo, il primo gruppo di anziani di Nichelino; il secondo partirà in settembre. Le domande presentate quest'anno sono circa 450 tra le quali molte di coppie di coniugi e di donne sole. Come per il passato è stata scelta la riviera adriatica, in particolare Rimini e dintorni, per due ragioni di base: i prezzi modici e la tradizione di simpatica ospitalità e di organizzazione.

Accompagnano i gruppi gli operatori sociali del centro anziani di Nichelino coadiuvati da un adeguato numero di altri assistenti. E' partita anche un'infermiera, d'aiuto per le piccole cure quotidiane. Una valida cooperazione si avrà poi in loco, con la struttura esistente sul territorio.

Fra i partecipanti, circa 200 beneficieranno del soggiorno gratuito: questa possibilità è riservata alle persone sole e ai nuclei familiari che non superano rispettivamente le 180.000 e le 320.000 lire di pensione.

CITTA' DI TORINO
ASSESSORATO PER L'ISTRUZIONE
IV Dipartimento

Corsi di formazione musicale

Incontri con gli allievi dei corsi di:

COMPOSIZIONE
CLARINETTO
CHITARRA
DIDATTICA MUSICALE
FLAUTO DOLCE
JAZZ
PIANOFORTE
VIOLINO
SOLFEGGIO

Lunedì 2 giugno 1980 ore 21
Pianoforte, Didattica Musicale, Violino, Clarinetto, Chitarra.
Martedì 3 giugno 1980 ore 21
Pianoforte, Flauto Dolce, Clarinetto, Chitarra
Mercoledì 4 giugno 1980 ore 21
Pianoforte, Composizione, Solfeggio, Jazz.

A conclusione della manifestazione, che si svolgerà presso il salone della Galleria d'Arte Moderna (corso Galileo Ferraris n. 30 è in programma per giovedì 5 giugno alle ore 21 un concerto JAZZ a cura dei docenti della scuola:

BASSO GIOVANNI
BONAFEDE LUIGI
DI CASTRI FURIO
MONDINI FRANCO
RUSCA MARIO
ZEGNA RICCARDO

Si è schiantato in auto ad Avigliana

Diciottenne muore in un incidente

Gesualdo Scollo, un pasticcere di 18 anni, abitante a Grugliasco in via Rodi 45, è morto stanotte in un incidente d'auto alla periferia di Avigliana. Quattro amici, tutti di Grugliasco, che viaggiavano sull'auto insieme alla vittima sono ricoverati all'ospedale di Avigliana con ferite e contusioni non gravi, guaribili in un paio di settimane.

Sono Salvatore Fontanarosa, 17 anni, via Di Vittorio 33, Calogero Esposito 17 anni, via Di Vittorio 13, Pietro Mazzone, 18 anni, via Rodi 8, Marco Mauro, 18 anni, via Tirreno 370/b.

Non chiarite le cause della disgrazia. La «127» su cui viaggiavano i giovani stava probabilmente compiendo una manovra di sorpasso in curva e può essersi trovata in difficoltà incrociando un automezzo che marciava in senso contrario. L'auto è sbandata sulla destra, ha divelto un paracarro e si è schiantata contro un muro. Sul posto i carabinieri di Avigliana.

Scherma per tutti

La scherma come esercizio fisico, come sport, in alcune scuole addirittura in alternativa alla danza. In Barriera di Milano, nel complesso sportivo «Marchesa», in corso Vercelli 47, i corsi di scherma sono tenuti dal maestro Gentile; vi partecipano bambini, ragazzi e anche adulti per la formazione di insegnanti di scherma, già iniziati tre anni fa a Villa Glicini.

Il successo dei corsi — si sono raggiunti i 240 iscritti — ha fatto sì che l'assessorato allo sport, gioventù e tempo libero, abbia deciso di creare una palestra comunale soltanto per la scherma in una sede che è forse fra le più belle d'Italia.

Partito Socialista Italiano
*Alcune realizzazioni dell'**Assessore all'Ecologia***
MARZANO
per migliorare la qualità della vita a Torino

- VIA GARIBALDI:
- VERDE PUBBLICO:
- ISOLE PEDONALI:
- PELLERINA:
- PISTE CICLABILI:
- ILLUMINAZIONE PUBBLICA:
- FIORI IN PIAZZA:
- MARABÙ:
- INQUINAMENTO ATMOSFERICO:
- INQUINAMENTO IDRICO:

Non vi sembrano motivi sufficienti per rinnovare la vostra preferenza a
MARZANO n. 40
*candidato del PSI al **Comune di Torino***

Ha riportato ustioni di secondo grado, ma non è grave

Operaio ferito in un'esplosione in uno scantinato di c. Orbassano

Michele Simone titolare del laboratorio

L'interno del laboratorio devastato dall'esplosione

Un operaio di 35 anni. Antonio Polo, v. Rovereto 77, dipendente della Michelin, che nel tempo libero lavora in un laboratorio di riparazione di macchine per il caffè, in corso Orbassano, è rimasto ferito stamane a causa di una fuoriuscita di gas da una bombola che ha provocato un'esplosione.

Proprietario dell'officina di riparazione, in corso Orbassano 102, è Michele Simone, 46 anni, residente in via Monbasiglio 97. Stamane l'uomo si era allontanato momentaneamente lasciando in uno scantinato dell'officina *«un amico — come ha spiegato — che ogni tanto mi dà una mano»*.

«Per provare le macchine — ha aggiunto il Simone — *faccio sempre uso dell'energia elettrica: non riesco dunque a capire come possa essere avvenuto l'incidente»*.

In realtà però nella cantina, trasformata in una pericolosa officina, il Simone teneva almeno due bombole di «gpl». Antonio Polo ha attaccato una delle bombole ad una macchina per caffè e l'esplosione è avvenuta a causa di una scintilla che ha acceso il gas che aveva saturato l'ambiente fuoriuscendo dalla bombola difettosa.

Le condizioni del ferito che ha riportato ustioni di secondo grado alle mani, al collo e al volto non sono gravi. Se la caverà in 7 giorni.

Elezioni alla Subalpina

Domani 1° giugno presso la sede di corso Stati Uniti 27 avranno luogo le elezioni per il rinnovo del consiglio interregionale Piemonte e Valle d'Aosta dell'Ordine dei giornalisti. Il seggio rimarrà aperto dalle 9 alle 21.

Domani San Mauro è in festa per la «Sagra della fragola»

Anche quest'anno (sono oltre trent'anni ormai che si celebra) San Mauro si vestirà a festa domani per la Sagra della fragola.

«La sagra delle fragole — *spiega lo studioso di storia locale, Orazio Geraci* — al di là della mostra mercato del prodotto rappresenta per noi di San Mauro l'arrivo ufficiale dell'estate e del sole. La festa potrebbe definirsi un momento collettivo di divertimento di cui la fragola è il simbolo».

Ma quando questa piccola, minuta e rossa «infruttescenza» entra nella storia di San Mauro? la leggenda narra che tra il 1600 e il 1700 per il paese passasse un re di casa Savoia. Il sovrano sentenziò, osservando la collina esposta a Nord: «Qui crescerebbero benissimo le fragole». *A quell'epoca il frutto era coltivato nella regione solo per la famiglia reale negli orti posti a corollario della palazzina di caccia di Stupinigi. L'affermazione del re, ovviamente, era legge, e, subito, fu emanata un'ordinanza la quale sanciva e permetteva alle donne di San Mauro il diritto-dovere di andare a raccogliere le preziose piantine nella tenuta reale e di piantarle sulle colline del paese. Così fu fatto.*

Per decenni le donne della città si recarono a Stupinigi. Partivano all'alba e, a piedi, con un viaggio che durava due giorni, raggiungevano gli orti del parco. Raccoglievano le pianticelle e tornavano indietro. Tutta la produzione era appannaggio delle mense reali.

Sono passati più di 300 anni e il prestigio della vera originale «frola ad S. Mo» *si è col tempo accresciuto.*

Per di più, ormai da anni, grazie alle tecniche di coltivazione più sofisticate è possibile ottenere buoni prodotti anche in pianura: il calore necessario alla crescita del frutto è creato artificialmente ricoprendo le pianticelle con un nailon e l'irrigazione, un tempo facilitata dai declivi, è facilmente realizzabile con pompe di media potenza». *La fine di un mito?* «No, nella nostra zona esistono appezzamenti di terreno collinare accuditi e lavorati da contadini che seguono le antiche tecniche di coltivazione».

Tutte le manifestazioni

Per la «Sagra delle fragole» di S. Mauro quest'anno sono in programma numerose manifestazioni.

Ad organizzarle è il Comune con la collaborazione degli enti che operano sul territorio quali il Crai locale, il Centro Gobetti e il gruppo filarmonico.

I festeggiamenti hanno avuto inizio domenica scorsa con una gara di bocce e l'apertura di una mostra di pittura estemporanea sul tema «Vita e aspetti di S. Mauro».

Questa sera alle 21 ancora un appuntamento musicale alla elementare Nino Costa. Si esibiranno in concerto numerosi gruppi folk della regione. Domani «vero giorno della sagra» oltre alla mostra mercato della fragole per le vie cittadine una esibizione nella mattinata della filarmonica che sfilerà per S. Mauro. In contemporanea è stata organizzata una passeggiata ecologica non competitiva. Il tragitto della camminata si dipanerà attraverso i punti più pittoreschi della collina alle spalle dell'abitato.

Alle 12, per sancire ancora una volta il legame che S. Mauro ha sempre avuto con il Po, regata sul grande fiume alla quale parteciperanno equipaggi sia di antiche società sportive torinesi sia dei quartieri della città. Chiuderà i festeggiamenti alle 21 al centro Gobetti uno spettacolo teatrale allestito dalla compagnia del teatro dell'Angolo.

Partito Socialista Italiano

PARTITO SOCIALISTA PSI

Domani 1 giugno, ore 11,30

in diretta da piazza San Carlo GRP intervista

I CANDIDATI AL COMUNE DI TORINO

FRANCO REVIGLIO N. 1
MINISTRO DELLE FINANZE

LIBERTINO SCICOLONE N. 74
VICESINDACO DI TORINO

FRANCA PREST N. 65
VICESEGRETARIO CITTADINO PSI

GIORGIO CARDETTI N. 25
CAPOGRUPPO PSI AL COMUNE

CARLA SPAGNUOLO N. 75
MEMBRO DEL DIRETTIVO REGIONALE PSI

I CANDIDATI ALLA REGIONE PIEMONTE

MICHELE MORETTI N. 21
ASSESSORE REGIONALE ALLO SPORT E TURISMO

GIOVANNI ASTENGO N. 5
ASSESSORE REGIONALE ALL'URBANISTICA

TUTTOLIBRI
il settimanale per riconoscere i tuoi libri

Dopo una «gestazione» di 7 anni è stata inaugurata oggi

Finalmente pronta in via Servais la prima «scuola solare» di Torino

E' appena nata, ma un nome lo aveva già da un po': l'hanno chiamata «scuola solare», ed è la definizione migliore. Così il sole, che non si vedeva da un mese a Torino, non ha voluto mancare all'inaugurazione, in via Servais 62, del nuovo complesso asilo nido-scuola materna. Trecento posti, dei quali 120 per i piccolissimi e gli altri per i più grandini, un centro di documentazione per i problemi del linguaggio e attrezzature varie (piscina di zona, idroterapia, fisioterapia, logopedia, musicoterapia, psicomotricità) sono i *«segni particolari»* sulla carta d'identità della neonata.

Ma, soprattutto, ed è ciò che le è valso il soprannome, trecentocinquanta metri quadri di pannelli solari sul tetto, tali da garantire la copertura del 33 per cento dei fabbisogni termici complessivi, fra riscaldamento e acqua calda.

Il resto (aule, salette, scale e passerelle per carrozzine mediche) è costruito su misura anche se il progetto, vecchio del '72, ha dovuto essere rinnovato e rivisto alla luce dei nuovi indirizzi psicopedagogici nel '76, il che ha provocato anche ritardi vari nel lavoro.

L'aspetto esterno è bellissimo, moderno quanto basta senza scadere nell'eccentrico, funzionale al massimo, spazi verdi e terrazze in abbondanza, attrezzati con scivoli, buche di sabbia, altalene e tutti quegli altri sussidi necessari ai piccoli «abitanti». La scuola ospiterà decine di bambini che, con i relativi genitori, non hanno voluto mancare alla giornata inaugurale. La cerimonia si è conclusa in dieci minuti. Dopodiché bambini e genitori hanno «preso possesso» della scuola invadendo tutti gli angoli, provando tutte le seggioline, mettendo a soqquadro materiali didattici e tutto quanto trovavano sottomano. Settecento milioni, il costo della scuola finita.

Ai piedi del Monte dei Cappuccini

V. SOMMACAMPAGNA 11

Nell'esclusiva zona Crimea, a pochi passi da Corso Fiume, in una palazzina a 3 piani di recente costruzione vendiamo appartamenti immersi nel silenzio.
Ingresso, tre camere, cucina, bagno;
Ingresso, salone, tre camere, cucina, doppi servizi.
Locali seminterrati uso "studios".
Boxes, posti auto e magazzini.

UFFICIO VENDITE SUL POSTO ANCHE SABATO E DOMENICA

gabetti in tutta Italia

Aderente alla FIABCI Italia

TORINO - Via Mercantini, 5 - Tel. 011/5767

Animata assemblea ieri sera all'Unione Industriale

La Malfa, Reviglio e Novelli «contestati» dagli imprenditori

Ieri sera, alle 20 e 20, dopo che aveva votato anche Aldo Ravaioli, l'ultimo ritardatario, nella sala dell'Unione industriale, dove stava volgendo al termine l'assemblea annuale degli imprenditori torinesi, Sergio Pininfarina, il presidente uscente, ha fatto i nomi dei tre «saggi» che proponeva d'eleggere: Mario Tabasso, Aldo Ravaioli, Piero Peradotto. A loro il compito d'indicare, entro un mese al massimo, chi sarà il successore di Pininfarina. Nessuno mette in dubbio che il nuovo presidente sarà ancora Sergio Pininfarina, che la nomina avverrà probabilmente entro una ventina di giorni. A ratificare la scelta dei tre «saggi» sarà il nuovo consiglio direttivo, del quale circa un terzo uscirà dalle votazioni di ieri. Gli altri due terzi sono nominati dalle categorie o sono membri di diritto.

La terna «saggia» è stata eletta all'unanimità. Subito dopo, i pochi rimasti hanno cominciato a commentare le relazioni dei politici intervenuti all'assemblea. Sono stati criticati sia il sindaco Novelli, sia i due ministri economici, Franco Reviglio e Giorgio La Malfa, personaggi che figurano in testa a tre delle dodici liste dei candidati al Comune di Torino.

Claudia Matta, la presidente nazionale dell'associazione italiana imprenditrici donne dirigenti d'azienda (Aidda) ce l'aveva soprattutto con il ministro del Bilancio. Ha detto: «La Malfa non può affermare che le imprese chiedono uno sforzo al Paese quando vogliono la riduzione degli oneri impropri. Se facciamo questo noi non chiediamo l'elemosina, chiediamo che ci sia resa giustizia». *Gli oneri impropri (*«Una spesa che non compete all'industria» *aveva sostenuto poco prima Walter Mandelli, vicepresidente della Confindustria), gravano sul costo della produzione per almeno 7500 miliardi all'anno.*

Sergio Pininfarina presidente uscente dell'Unione Industriale

La Malfa è stato contestato da altri imprenditori, ieri sera, anche per la durata del suo intervento. Qualcuno s'è lasciato scappare: «Ha sbagliato mossa. Qui, con il suo discorso, ha perso voti, invece di prenderne».

Stesso commento per il ministro delle Finanze. Agli imprenditori torinesi non è andata giù in particolare l'affermazione che la piccola e media impresa evade ancora il fisco. Franco Borgoglio, il presidente del collegio torinese dei costruttori edili, ha detto: «Gli industriali oggi sono quelli che fiscalmente evadono meno, anzi, forse pagano più di quello che dovrebbero pagare».

Oreste Accornero, il presidente del gruppo giovani imprenditori, ha aggiunto: «Reviglio deve cercare i grandi evasori altrove, non nella classe imprenditoriale, soprattutto non tra quella torinese». *Accornero poi ha detto:* «Mi ha colpito una frase di Novelli: in questi cinque anni tra gli imprenditori e i politici c'è stato un rapporto senza prese di posizione di tipo manicheo. Questo merito va anche all'Unione industriale».

Su Novelli è intervenuto pure Sergio Pininfarina. «Mi sarebbe piaciuto che Novelli riconoscesse i nostri meriti, come ha fatto Viglione. Se saremo riconfermati, spero che l'anno prossimo sarà obbligato a riconoscere alcune delle cose positive che fanno l'Unione e gli industriali per la nostra città. A La Malfa, che ha citato la necessità e la volontà del governo di sentire imprenditori e sindacati, vorrei ricordare che le nostre considerazioni, i nostri punti di vista non sono stati ascoltati spesso per demagogia».

Ravaioli ha fatto rilevare che da quest'assemblea è emersa, più che in passato, la volontà degli imprenditori di andare a discutere sui fatti, sulle leggi, sui problemi reali perché i margini sono strettissimi. Il commento più amaro è stato di Orfeo Pianelli: «Soltanto adesso si accorgono degli errori fatti. I discorsi che ho sentito stasera andavano fatti qualche anno fa».

Rodolfo Bosio

Galleria d'Arte **Torino** s.a.s.
Corso Rosselli 73 - Tel. 504.069 - Torino

ASTA

di una importante eredità ed altre raccolte d'arte,

comprendenti:

dipinti antichi e dell'800, mobili italiani, soprammobili, pietre dure e un lotto di tappeti antichi.

ESPOSIZIONE:
sabato 31 maggio, domenica 1 giugno, orario 10-12,30, 15-19,30.

ASTE:
lunedì 2, martedì 3, mercoledì 4 giugno, con inizio ore **21,15.**

INFORMITALIA
ISTITUTO NAZIONALE INFORMAZIONI
CONTROLLI - INDAGINI - INFEDELTA' - ESITO ASSICURATO
Corso Vittorio Emanuele 107 - Tel. 511.024-538.682 - Torino

DOMENICA 1° GIUGNO 1980

1ª GIORNATA DEL CAVALLO

Dalle ore 10 alle ore 20

VINOVO TI OFFRE

- Carosello e giochi di pony
- Concorso di eleganza di carrozze d'epoca
- Parata di cavalli arabi - Volteggi
- Stand gastronomici

Inoltre **SORTEGGIO DI UN PONY** fra tutti i bimbi presenti in possesso del biglietto omaggio

VINOVO - IPPODROMO DI TORINO
D.M. n. 4/211063 del 3-3-80

GALLERIA BODDA
via Cavour 28 - TORINO- tel. 512.762

ASTA oggi ore 16,30

DIPINTI MAESTRI DELL'800
OPERE ANTICHE DI PREGIO

SCULTURE - MOBILI DI ANTIQUARIATO ED ARREDAMENTO, OGGETTI ORIENTALI, PORCELLANE, ECC.

IL TUTTO PROVENIENTE DA GRANDE CASATA ed affidato in vendita per il libero realizzo al miglior offerente.

ESPOSIZIONE PERMANENTE INGRESSO LIBERO

Concorso con scritti e disegni

Per una città verde e pulita

Premi e riconoscimenti, ieri mattina, per le scuole elementari e medie che hanno vinto il concorso indetto dal Comune su *«Il rispetto della pulizia della città e del patrimonio verde»*. All'iniziativa hanno partecipato 53 elementari e 44 medie con bozzetti di manifesto oppure elaborati scritti. Agli istituti primi, secondi e terzi classificati sono state distribuite targhe-ricordo ed una somma da destinare alle attività scolastiche.

I disegni, attualmente esposti nell'atrio della Galleria d'Arte Moderna, verso l'inizio del prossimo anno scolastico verranno diffusi sotto forma di manifesto per le strade della città.

Questo l'elenco dei premiati:

A) Concorso tra scuole elementari per un bozzetto di manifesto:

1) «Basta un gesto», Scuola A. Frank (Quartiere 19).

2) «Vi vogliamo nel nostro cielo», Scuola G. Falletti di Barolo (Quartiere 3).

3) «Mole che ringrazia per la città pulita», Scuola G. Gozzi, Succ. B. Vergine del Pilone (Quartiere 21).

B) Concorso tra scuole medie inferiori per un bozzetto di manifesto:

1) «L'unione fa la forza», Scuola C. e N. Rosselli (Quartiere 8).

2) «Aiutala anche tu», Scuola A. Antonelli (Quartiere 11).

3) «Foglia prigioniera», Scuola C. Pavese (Quartiere 23).

C) Concorso tra le scuole elementari per un elaborato:

1) «I due tigli», Scuola S. Michele (Quartiere 9).

2) «Per una città più pulita», Scuola C. Boncompagni (Quartiere 6).

3) ex aequo: «La fine della natura», Scuola Princ. Clotilde di Savoia (Quartiere 3); «Marabù, a Torino pensaci tu», Scuola G. Lombardo Radice (Quartiere 17).

D) Concorso tra le scuole medie inferiori, per un elaborato:

1) «Torino la sfolgorante», Scuola F. De Sanctis (Quartiere 6).

2) «Mister inquinamento», Scuola U. Foscolo (Quartiere 3).

3) ex aequo: «L'ecologia parte integrante della civiltà», Scuola Giovanni XXIII (Quartiere 10); «Un posto in cui viviamo», Scuola A. Vivaldi (Quartiere 17); «Gli alberi del nostro quartiere», Scuola A. Donini (Quartiere 12).

Solo una volta nella vita è concesso vedere...

Il raggio verde
di
REMO MORONE

Alarico e Valentina: un amore ingenuo, intrecciato a un erotismo esasperato in un libro amaro, abitato da santi, preti, prostitute e soldati, che vivono e si muovono nell'esplosivo caleidoscopio di una fantasia senza tregua.

"La Scala"
RIZZOLI EDITORE

A chiusura della stagione dei «centri comunali di promozione sportiva»

Una grande festa dello sport oggi e domani nel Palazzo a Vela

Doveva essere una specie di sagra paesana con le bancarelle piene di palloncini colorati e l'immancabile venditore di zucchero filato, invece il maltempo che ha imperversato fino a ieri, ha in parte rovinato la grande festa conclusiva dei centri comunali di promozione sportiva che per il terzo anno si preparano a celebrare la chiusura dei corsi.

Ma la festa ci sarà ugualmente e si terrà all'interno del Palazzo a Vela che attualmente ospita la grande manifestazione di Sportuomo, ma non è escluso che con il ritorno del sole ci possano essere dei ripensamenti. E in fondo sarebbe bello che le migliaia di persone che hanno frequentato durante otto mesi piscine, palestre e impianti sportivi in generale, si ritrovino per due giorni in quella che è destinata a diventare la casa dello sport nella nostra città. Dalle 15 di oggi fino alle 20 e dalle 10 di domani fino a sera, quando al centro della pista d'atletica si terrà il gran ballo, ognuno potrà dar libero sfogo alla propria fantasia, i padri con i figli, gli anziani con i più giovani.

Evidentemente a causa delle condizioni atmosferiche proibitive fino a ieri, il programma della due giorni sportiva ha subito qualche mutamento. Per ovvi motivi solo l'albero della cuccagna non verrà innalzato, mentre per contro si farà la corsa nei sacchi, ci sarà la rottura delle pignatte e la gimcana, con un ritmo incalzante che i sessanta animatori presenti terranno sempre ben vivo.

Insomma, un grande happening che vivrà questa sera il momento culminante con un grande spettacolo pirotecnico in riva al laghetto adiacente il Palazzo a Vela. Ma aldilà dei festeggiamenti di rito, vediamo qual è stata ancora una volta l'importanza di un'iniziativa che non ha riscontri in nessun'altra città italiana. Il centro, giunto al settimo anno di vita, ha avuto quest'anno 50 mila presenze suddivise in 1100 corsi per ragazzi, 550 per adulti e per la prima volta 33 per anziani. Ognuno di questi ha avuto frequenza bisettimanale da ottobre fino a maggio.

Commenta l'assessore allo Sport, Fiorenzo Alfieri, che con l'opera preziosa di una serie di appassionati collaboratori ha terminato anche questa nuova fatica: «Il dato più saliente è quello di aver portato finalmente lo sport sotto casa, a prezzi ultra politici. Le piscine per esempio erano 24, su 23 quartieri. Inoltre siamo riusciti a sfruttare tutte le palestre scolastiche della città, anche grazie al particolare rapporto instauratosi con il mondo della scuola che si è dimostrato molto sensibile al problema. Abbiamo creato in sostanza una sorta di ragnatela sportiva offrendo a 12-15 mila lire mesi e mesi d'attività sportiva».

Sport quindi più che mai come servizio sociale. La cosa è stata realizzata grazie all'aiuto offerto da alcune federazioni sportive e da dieci enti di promozione sportiva (Acli, Acsi, Aics, Csen, Csi, Cus, Endas, Libertas, Pgs, Uisp) che hanno affiancato l'assessorato allo sport torinese. Quest'anno poi, per la prima volta, il Centro ha decentrato ai quartieri l'organizzazione dell'attività sportiva, limitandosi ad attuare i programmi stilati in base alle esigenze dei cittadini. «Il prossimo anno — *anticipa l'assessore Alfieri* — faremo un nuovo passo avanti creando in ogni quartiere un centro di promozione sportiva, perché quello sportivo dev'essere un servizio da gestire localmente. Inoltre, altra conseguenza del decentramento, saranno i responsabili dei consigli di quartiere a suggerire lo sviluppo di uno sport piuttosto che quello di un altro.

«Per poter attuare tutto ciò — *conclude Alfieri* — sarà indispensabile migliorare il livello tecnico degli istruttori, perché senza una solida struttura non riusciremo di certo a raggiungere livelli europei. Siamo noi che finora abbiamo insegnato la strada agli altri, ma proprio per questo ci sentiamo obbligati a fare sempre meglio».

Oggi e domani comunque i problemi resteranno fuori dalla porta del Palazzo a Vela. Nessuno vuole rovinare una festa che si preannuncia elettrizzante.

Fabio Vergnano

Con oltre ottanta espositori

Stasera si apre a Ciriè la mostra sulla casa

Verrà inaugurata questa sera, nel viale della stazione la rassegna «Ciriè esposizione casa»; ha un'ottantina di espositori che presentano di tutto per casa e giardino, e anche per abbigliamento, gastronomia. La superficie espositiva è cresciuta ogni anno e raggiunge ora i 3500 mq. oltre a 1500 mq. esterni pure occupati.

Quanto alle manifestazioni del giugno ciriacese, esse interessano diversi settori culturali, ricreativi e sportivi. Ecco un cenno sul calendario. Oggi gara bocce per ragazzi, apertura luna park, *ballo pubblico, banco beneficenza. Domani gara bocce regionale a coppie trofeo* Riccardo Caudera; *apertura mostra del Francobollo nel ventennio di fondazione del locale circolo filatelico. Lunedì, in serata, sulla pista illuminata del centro sportivo, IV meeting internazionale città di Ciriè; si spera nella presenza di atleti che saranno a Torino nei prossimi giorni. Giovedì incontro triangolare a squadre di karatè, kumitè e katà. Sabato 7 e domenica 8 quadrangolare di pallavolo femminile con le squadre Sei di Sesto San Giovanni (Milano), Junior Gimar di Casale, Pgs San Paolo di Torino, Cmg di Rivarolo. Domenica 8 corsa ciclistica. Lunedì 9 apertura della mostra fotografica dell'attività teatrale a Ciriè dall'inizio del '900 a oggi con interessanti cimeli, fotografie, costumi; esibizione delle majorettes* «Les alouettes» *di Mathi. Martedì 10, staffetta dei borghi. Giovedì 12 esibizioni gruppo danza classica Ciak. Sabato 14 gare di judo, ed in serata concerto dei «Cameristi di Torino» diretti da Evelino Pidò ((musiche di Rossini, Hindemith, Britten, Mozart). Domenica 15 gare podistiche, e chiusura con «Ciriè in fiore», mostra di quadri e francobolli nell'antica via porticata del centro storico, per l'occasione vietata al traffico, per riscoprire la Ciriè di una volta.*

Domenica 22 giugno Gruppo spontaneo di Magliano Alfieri, centro anziani «N. Grosa».

Sabato 28 giugno concerto di musica bandistica (banda musicale di Vinovo e banda musicale di Nichelino).

Domenica 29 giugno Paul Kelly Band (rock and roll/blues).

Sabato 5 e domenica 6 luglio rassegna gruppi musicali di base e mostra dell'artigiano.

Sabato 12 luglio duo chitarra e flauto.

I matrimoni in città

S. GIUSEPPE LAVORATORE
(corso Vercelli 206)

Domenica 1
Ore 12: Damiano Antonio, via S. Germano 1 e Colletti Salvatrice, piazza Rebaudengo 3 int. 18/

S. REMIGIO VESCOVO
(via Millelire 51)

Sabato 31
Ore 11: Bronzoni Sergio, via Buenos Aires 72 e Gregnanin Giovanna, via Artom 55/4.

Domenica 1
Ore 10: Borromeo Riccardo Gabriele, via Itali Pizzi 13 e Nigrelli Loredana Elena, via Chiala 19/23.

MARIA SS. AUSILIATRICE
(piazza Maria Ausiliatrice 9)

Sabato 31
Ore 10.30: Perandin Guglielmo, via S. Donato e Cocito Silvia, strada Castello Mirafiori 19.

S. GIOACHINO (SS. SIMONE e GIUDA)
(via Cignaroli 3)

Domenica
Ore 12: Silvetri Antonio, via Santa Croce 4 e Magnati Anna, piazza Repubblica 24.

S. VINCENZO DE' PAOLI
(via Sospello 124)

Domenica 1
Ore 10.45: Scaglione Rosella Teresa, corso Grosseto 145 e Budroni Domenico, via Chambéry 70.

PARADISO (N.S. DEL SACRO CUORE DI GESu')
(via Germonio 31)

Domenica 1
Ore 12: Granata Rosario, via Cristalleria 13 e D'Ottavio Mauretta, via Val Lagarina 39.

NOSTRA SIGNORA DELLA SALUTE
(via Vibò 24)

Sabato 31
Ore 11: Di Giacinto Pietro, via Allazon 20/7 e Morando Angela, via Carossio 12.

Domenica 1
Ore 12: Divietri Vincenzo, via Sospello 190 e Ricco Lucia, via Vittoria 4.

Ore 12: Richiusa Giuseppe, via Cardinal Massaia 19 e Quarantiello Velia, via Salgari 9.

LUCENTO (SS. BERNARDO e BRIGIDA)
(via Foglizzo 3)

Sabato 31
Ore 11: Bersani Patrizio, via Roppolo 3 e Buzzacchera Daniela, via Vigliano 9.

Domenica 1
Ore 9,45: D'Antoni Vincenzo (Lucento) e Neri Francesca, via Trento 6.

S. BERNARDINO DA SIENA
(via S. Bernardino 11)

Sabato 31
Ore 11: Bruno Ciro, corso Racconigi 177 e Padovan Angela (Grugliasco).

Domenica 1
Ore 12: Romano Nicola, via Togliatti 17 e Terribile Patrizia, via Di Nanni 120.

In Comune

Giovedì 29
Ore 10,50: Cangialosi Santo e Dalla Bona Giovanna, c.so Duca degli Abruzzi 39, Torino.

Venerdì 30
Ore 11: Fabbian Giorgio e Lai Francesca, via Caselle 4, Torino.

Sabato 31
Ore 9,30: Perandin Guglielmo e Cocito Silvia. Sposo: via Monte Grappa, Caerano di S. Marco. Sposa: str. Castello di Mirafiori 19, Torino.
Ore 10: Pancioli Oscar e Riolfo Silvana, via Carlo Pedrotti 35, Torino.
Ore 10,10: Bertocchi Giovanni e Travaglia Carmela, via Cimabue 8, Torino.
Ore 10,30: Luciani Luigi e Ballisai Antonietta, via Delle Querce 31, Torino.
Ore 10,40: Guglielmino Sebastiano e Torrero Elisabetta, c.so Racconigi 196, Torino.
Ore 11,50: Giagnorio Mario e Fedele Carmela, viale Barce 4, Torre Pedrera.
Ore 16: Panizza Mario e Scarabelli Loredana, via Rubino 81, Torino.

Lunedì 2
Ore 11: Mardegan Franco e Suppo Silvana, c.so Peschiera 309, Torino.

Musica a Nichelino

Il programma degli appuntamenti culturali per i mesi di giugno e luglio, organizzati dall'assessorato alla Cultura del comune di Nichelino (in collaborazione con la banda musicale «G. Puccini» di Nichelino, il Centro sociale per anziani «N. Grosa», l'associazione «Musica insieme», l'Arci e la Libertas) ha preso l'avvio. Gli spettacoli musicali e teatrali si tengono alle ore 21 prevalentemente presso i giardini di via Galimberti, salvo diversa indicazione. Questo il calendario: stasera concerto di musica bandistica (banda musicale della Fiat e banda musicale di Chieri).

Domani Marcello Capra «Dal blues Anni 60 alla musica d'autore Anni 80».

Sabato 14 giugno cooperativa La Scolta «Clownerie ed altri fatti».

Domenica 15 giugno Venegoni & Co. Musica rock-jazz.

Sabato 21 giugno concerto di musica classica (Duo Europeo), parrocchia SS. Trinità.

Cristianamente è mancata
Angela Lusso ved. Croce
Ne danno il triste annuncio i figli: **Margherita** con **Attilio, Felice, Alberto; Silvio** con **Pina**, le sorelle **Teresa, Ida, Piera**, la cognata **Carla Lusso** e famiglie, nipoti, parenti tutti e l'affezionata **Giacomina**. Funerali in Chivasso domenica ore 14,30 vicolo dell'Arco 2. La salma riposerà nel Cimitero di Ceresole d'Alba.
— **Chivasso**, 30 maggio 1980.

Cristianamente è mancato
Luigi Mida
Cavaliere di Vittorio Veneto
Addolorati lo annunciano: il figlio **Lino** con la moglie **Mari Bottinelli**, il nipote **Sandro** con la moglie **Lucetta Piovano** e il piccolo **Corrado**, il fratello **Raffaele** e famiglia. Funerali sabato 31 maggio, ore 8,30 nella parrocchia San Paolo Biella; alle 10,30 in Castagnola di Valduggia, ove la cara salma verrà tumulata.
— **Biella**, 31 maggio 1980.

E' mancato all'affetto dei suoi cari
Edoardo Bertoglio Bosio
anni 83
Anziano A.E.M. Cavaliere di Vittorio Veneto
Lo piangono: la moglie **Rita**, il figlio **Eugenio** con **Maria** e **Claudio**, la figlia **Romana** con **Roger, Sergio** e **Laura**, le cognate, i cognati, nipoti e parenti tutti. I funerali avranno luogo in Cuorgnè domenica primo giugno, alle ore 14, partendo dall'abitazione dell'estinto, in frazione Ronchi Maddalena 8. La presente è partecipazione e ringraziamento.
— **Courgnè**, 30 maggio 1980.

E' mancata serenamente munita dei conforti religiosi
Emilia Alessandra Rena ved. Papetti
di anni 86
terziaria francescana
L'annunciano i nipoti, le nipoti, i cugini tutti e la Congregazione delle Piccole Ausiliatrici del Clero. Funerali sabato 31 corr. ore 15 dalla Casa delle Piccole Ausiliatrici del Clero, via Fratelli Vallero 9.
— **Susa**, 29 maggio 1980.

Dio ha voluto vicino a sé
Olga Patrone ved. dott. Guidetti
La piangono la figlia **Noemi** ved. **Allocco**, i nipoti **Carla** col marito **Remo Briata, Vittorio**, la nuora **Lucia De Leo** ved. **Guidetti** e parenti tutti. Funerali in Savigliano sabato 31 corr. alle ore 16,30 nella parrocchia di San Giovanni. Non fiori ma preghiere. La presente è partecipazione e ringraziamento.
— **Savigliano**, 30 maggio 1980.

Serenamente è spirata
Maddalena Sacco ved. Massobrio
A funerali avvenuti l'annunciano il figlio **Pier Giuseppe** e famiglia, parenti tutti. La cara salma è stata tumulata nel cimitero di S. Maurizio Canavese.
— **S. Maurizio C.se**, 29 maggio 1980.

E' mancato
Giuseppe Maccario
Ne danno il triste annuncio: la moglie, genero, nipoti e parenti tutti. Funerali oggi 31 maggio ore 10,15 partendo da via San Rocchetto 34. La presente è partecipazione e ringraziamento.
— **Torino**, 29 maggio 1980.

E' mancata all'affetto dei suoi cari in S. Corona Pietra Ligure
Vittoria Coriasso ved. Bolla
Ne danno l'annuncio il figlio, la nuora, i nipoti e parenti tutti.
— **Pietra Ligure**, 29 maggio 1980.

E' mancata ai suoi cari
Alba Porchia
anni 26
Lo annunciano con dolore papà, fratelli e nonna. Funerale oggi 31 ore 16 ospedale Cottolengo.
— **Torino**, 31 maggio 1980.

Cristianamente è mancata
Giovanna Miglio ved. Borgognone
Ne danno il triste annuncio: la figlia **Franca** ved. notaio **Superbino** e figli, cognati e parenti tutti. I funerali in Saluzzo sabato 31 maggio alle ore 15, partendo dall'abitazione dell'estinta corso Italia 72, indi la cara salma sarà tumulata nel cimitero di Lagnasco.
— **Saluzzo**, 30 maggio 1980.

E' mancato
Alberto Amerio
Lo annunciano la moglie fratello sorella. Funerale a Cortanze il 31 maggio 1980, ore 16,30.
— **Torino**, 31 maggio 1980.

Il 25 è mancato improvvisamente
N. H. CONTE DOTTOR
Vettor Marcello
patrizio veneto
A funerali avvenuti l'annunciano con profondo dolore il fratello **N. H. Conte Gilmo** con la consorte **Marcella Galluppi**; i nipoti **N. D. Nicoletta** col consorte ing. **Fabrizio Finesi** coi figli **Francesca, Flaminia, Ferdinando; N. H. Conte** ing. **Vettor** con la consorte **Carlotta Solerio** coi figli **Jacopo** e **Nicolò**; cugini, parenti tutti. La salma riposa nella Cappella Gentilizia in Levada di Piombino Dese.
— **Venezia**, 30 maggio 1980.

E' mancato
Felix Maria Graziano
A funerali avvenuti lo annunciano la moglie **Marie**, la figlia **Beatrice** e i parenti tutti. Un affettuoso ringraziamento al fraterno amico prof. Luciano Pironti.
— **Torino**, 31 maggio 1980.

Cristianamente è mancata
Virginia Leone in Cena
Lo annunciano il marito **Pino**, sorella, fratelli, cognati, nipoti, cugini e parenti tutti. La cara salma partirà sabato 31 corr. alle ore 14 dall'Ospedale Molinette (via Santena) per la parrocchia SS. Trinità di Nichelino ove alle ore 15 si svolgeranno i funerali. Servizio autopullman dall'abitazione, via Terracini 1 per ospedale Molinette alle ore 13. Un particolare ringraziamento al dott. Vincenzo Bellero e al dott. Massimo Neirotti per le cure prestate. Non fiori. La presente è partecipazione e ringraziamento.
— **Torino**, 30 maggio 1980.

RINGRAZIAMENTI

La famiglia **Bianchi** commossa sentitamente ringrazia quanti hanno partecipato al loro dolore per la perdita del caro
Giorgio Bianchi
— **Torino**, 31 maggio 1980.

La famiglia del compianto
Giuseppe Amadio
ringrazia per la partecipazione e stima tributata al caro Estinto.

ANNIVERSARI

Undicesimo anniversario
31 maggio
dott. Aldo Piovano
Il tuo meraviglioso ricordo d'amore, mi accompagna in questa struggente solitudine. Con me, sempre e per sempre.

Don **Giuseppe** ricorda in preghiera l'anima eletta del
dott. Aldo Piovano
— **Torino**, 31 maggio 1980.

Con tanto affetto, sempre ricordo il mio caro tenente
dott. Aldo Piovano
Albania 1941
Giuseppe Fusario.
— **Foggia**, 31 maggio 1980.

Matilde Fusario Cavallero
Sono già due anni! Più il tempo passa e sempre più risplende nel cuore dei tuoi inconsolabili cari, ove costantemente vivi, il tuo soave meraviglioso ricordo!
— **Torino**, 31 maggio 1980.

Nel secondo tristissimo anniversario della scomparsa del
dott. ing. Renzo Girola
moglie e famigliari lo ricordano con immutato affetto e rimpianto. S. Messa domenica 1° giugno ore 18,15 chiesa S. Cristina.
— **Torino**, 31 maggio 1980.

Per
Angiola Doria
nel primo anniversario della sua scomparsa verrà celebrata una Messa lunedì 2 giugno ore 18,30, chiesa di Santa Teresa.
— **Torino**, 31 maggio 1980.

1978 1980
Vincenzo Tatangelo
Ricordandolo con immutato rimpianto. Messa domenica 1° giugno ore 10, Istituto Virginia Agnelli, via Paolo Sarpi 123.

2-6-79 2-6-80
Nel 1° tristissimo anniversario del
dott. Giuseppe Marchetti
i suoi cari lo ricordano con infinito rimpianto. S. Messa in suffragio 1° giugno ore 17,30, Lanzo Torinese.

1977 1980
Maria Bruno Tacchino
Affettuosamente rimpianta. Messa suffragio 2 giugno ore 19 Parrocchia Gran Madre.

n.h. Annibale Fiore
Procuratore Legale
Addolorati la sorella **Margherita** ed i nipoti.
— **Torino**, 31 maggio 1980.

1979 1980
Stello Moccagatta
Moglie e figlio con infinito rimpianto.

Nella [illegible] sede

Alessandria: Atm dopo [illegible] anni ha l'autorimessa

ALESSANDRIA — La nuova sede dell'Atm è stata inaugurata ieri mattina ad Alessandria. I lavori, iniziati nel 1976, hanno comportato [illegible] spesa [illegible] circa un miliar[illegible] e mezzo: l'edificio comprende una palazzina per uffici con tre piani fuori terra più un seminterrato; vi è poi un'officina [illegible] annesse altre due costruzioni [illegible] servizi per il personale, magazzini pezzi di ricambio, cabina elettrica; completano l'opera una sede per i rappresentanti sindacali e [illegible] salone (200 posti) per conferenze, dibattiti, consigli [illegible] quartiere.

Che l'Atm necessitasse di una nuova, idonea sede, lo si sapeva da tempo: i mezzi — complessivamente [illegible] [illegible] cinquantina — non disponevano neppure [illegible] una rimessa al coperto, situazione che ha causato non pochi guasti dovuti proprio alle intemperie, con evidenti conseguen[illegible] negative

Il deficit dell'azienda attualmente [illegible] [illegible] un miliardo, [illegible] nonostante ciò il prezzo del biglietto resta, come dice il presidente Carlo Pagella, politico.

A detta del direttore dell'Atm Adriano Boselli, in sette anni di servizio pubblico si è passati da un milione di chilometri percorsi, agli attuali due milioni. [illegible] passeggeri che nel 1973 erano 5 milioni, oggi [illegible] saliti [illegible] oltre 10 milioni. Inizialmente le li[illegible] erano sei, oggi sono 12 e coprono quasi tutti i [illegible] sobborghi urbani. A partire dal prossimo anno scolastico entrerà in attività [illegible] nuova linea che servirà i sobborghi di Casalbagliano e di Villa del Foro. **Emma Camagna**

Aperta nel capoluogo fino [illegible] 30 settembre

Cuneo: 20 secoli di storia in una mostra sulla Granda

CUNEO — E' una mostra da non perdere quella accolta nell'ex chiesa di San Francesco per iniziativa della Regione e del Comune e che rimarrà aperta fino al 30 settembre. E' intitolata «Radiografia di [illegible] territorio e i beni culturali nel Cuneese». Ossia le radici della Provincia Granda, soprattutto di quella parte [illegible] conosciu[illegible] e che [illegible] essere del tutto dimenticata.

La [illegible] è suddivisa in quattro settori: la rappresentazione del territorio, le abitazioni, i luoghi di incontro a carattere religioso [illegible] quelli di incontro [illegible] carattere civile. Sono esposti all'ammirazione del pubblico, tra gli altri numerosissimi reperti, gli ex voto [illegible] santuari di Castelmagno [illegible] di Entracque, i dipinti della confraternita [illegible] Croce» di Cuneo, il sipario del teatro civi[illegible] [illegible] Dronero, i manifesti originali dell'800, fotografie [illegible] di avvenimenti e personaggi lontani nel tempo, grafici e plastici.

«E' il risultato [illegible] tre anni di lavoro di un gruppo di docenti universitari — spiega l'assessore alla Cultura Nello Streri — che passando al setaccio gran parte del nostro comprensorio hanno recuperato notevoli testimonianze dei beni culturali ereditati dal passato».

Con le rappresentazioni [illegible] territorio gli organizzatori dell'interessante [illegible] [illegible] hanno cercato [illegible] illustrarne le caratteristiche sotto vari angoli visuali: le tracce [illegible] passato romano, i mutamenti del paesaggio agricolo, lo sviluppo urbanistico, con particolare riguardo [illegible] Cuneo, [illegible] territorio montano.

La seconda parte della mostra [illegible] dedicata all'abitazione. «In questa sezione — spiegano gli organizzatori — sono esaminate le [illegible] [illegible] montagna, le abitazioni rurali, il visitatore può rendersi conto dei materiali [illegible] delle tecnologie impiegati per le costruzioni accompagnati da oggetti [illegible] strumenti di vita contadina».

[illegible] terza [illegible] la quarta sezione si occupano della vita civile passata e dell'ambiente religioso. Si ammirano fotografie, documenti [illegible] pezzi autentici dell'arredamento dei teatri di Cuneo, Dronero, Caraglio, le rappresentazioni dei luoghi di incontro della gente nelle città e nei paesi, i santuari e le chiese la cui visita in passato rappresentava [illegible] l'occasione di scambi di esperienze [illegible] di co[illegible]

La mostra [illegible] vuole servire da pungolo alle autorità per [illegible] migliore tutela [illegible] valorizzazione dei nostri beni culturali troppo spesso abbandonati all'incuria e alle razzie dei ladri.

[illegible] De Matteis

Canelli: chiesa barocca diventerà un auditorium

CANELLI — *Uno dei più bei monumenti cittadini, la chiesetta San Rocco, che sor[illegible] nel caratteristico borgo medievale di Villanuova, diventerà museo. Il Comune ha affidato l'incarico ad un'équipe di architetti di redigere il piano di ristrutturazione dell'edificio.*

La chiesetta San Rocco, unico esempio di stile barocco nella Valle Belbo, fu donata al Comune dalla curia di Acqui. Da tempo ormai non è più adibita [illegible] culto. Nelle estati passate un grup[illegible] culturale canellese, «Adess Canei», organizzò [illegible] suo interno [illegible] serie di concerti [illegible] musica classica. L'iniziativa riscosse un grosso successo [illegible] da qui l'idea di usufruire dell'edificio [illegible] «centro culturale polivalente, cioè museo, sala per conferenze e auditorium.

La chiesetta dovrebbe raccogliere [illegible] numerosi reperti [illegible] documenti riguardanti Canelli custoditi [illegible] in altri musei. Alcuni lavori di restauro sono già iniziati; altri prenderanno [illegible] [illegible] [illegible] più presto. Oltre al progetto [illegible] riutilizzo dell'edificio c'è, infatti, la volontà di recuperare [illegible] un monumento che [illegible] di per sé valore artistico come [illegible] stato riconosciuto dalla Sovraintendenza alle Belle Arti.

Legato al discorso della chiesa c'è quello [illegible] tutto il borgo Villanuova, che lentamente sta morendo. Recentemente «Adess Canei» avè[illegible] lanciato un appello alle forze politiche e agli enti pubblici perché si facessero carico del problema, ottenendo finora solo vaghe promesse [illegible] interessamento.

f. l.

La famiglia che rivoluzionò l'alpinismo

I Grivel, da fabbri a re delle piccozze

COURMAYEUR — *Il nome Grivel è sinonimo di piccozze e ramponi, anche per i [illegible] addetti ai lavori. Il fatto diventa eccezionale se si considera che è dovuto all'opera di una piccola ditta [illegible] conduzione familiare.*

La famiglia Grivel si trasferì [illegible] Courmayeur, dall'originaria Svizzera tedesca, all'inizio dell'Ottocento. Erano fabbri ed acquistarono una certa fama

Henry, nato nel 1874 fu l'artefice del primo salto di qualità della ditta. Forgiava, su richiesta dei primi alpinisti, alpenstock [illegible] piccozze monumentali ma si accorse ben presto che l'acciaio di rotaia usato allora era troppo debole. Riuscì ad inserire nella struttura della piccozza [illegible] lame d'acciaio per scure, molto più resistente, [illegible] ottenne così attrezzi più leggeri [illegible] praticamente indistruttibili.

Fu anche l'uomo della grande occasione perduta. Nell'estate del 1909 un alpinista inglese, Oskar Eckenstein, gli mostrò i disegni di un aggeggio con punte, [illegible] legare sotto gli scarponi, una specie di rampone, allora del tutto sconosciuto, e probabilmente Henry ci vide solo un ottimo sistema per inciampare. Tuttavia, moccolando più del solito, gliene costruì [illegible] paio [illegible] buttò [illegible] disegni in un angolo. Le buone idee, si sa, [illegible] muoiono. Inoltre mister Eckenstein doveva essere un alpinista giramondo dal momento che i ramponi forgiati da Henry furono visti da francesi [illegible] svizzeri che cominciarono a costruirli.

Quando si capì l'importanza di quei disegni tutta la famiglia si diede alla loro ricerca finché, in [illegible] angolo del granaio, trovarono quello che ne era rimasto, troppo poco per potersene attribuire legalmente la paternità. Ad Henry subentrarono i figli Laurent, Camille ed Aimé

Oggi i titolari della ditta sono Walter, figlio di Camille e Vittorio Bigio, genero di Aimé. Sono entrambi guide [illegible] Bigio, pur essendo un montanaro [illegible] quota zero (è sanremese) [illegible] scalato vette in tutti i continenti. E' nato con loro il «Centro alpinistico Grivel» che [illegible] propone [illegible] centro di ritrovo e di informazione per alpinisti

Gianluigi Miletto

[illegible] AOSTA — Durante [illegible] cerimonia [illegible] giuramento degli allievi ufficiali [illegible] complemento, avvenuta stamane alla Scuola militare alpina [illegible] Aosta, il comandante [illegible] presidio, generale Rocca, ha dato notizia della concessione [illegible] encomio solenne ai sottufficiali piloti dell'eliporto militare Antonio Vaccari [illegible] Nicandro Marri per il loro [illegible] [illegible] «coraggio che ha permesso di salvare da sicura morte due alpinisti germanici». L'operazione che è valsa gli encomi risale [illegible] 24 agosto scorso: due alpinisti tedeschi erano precipitati durante un'ascensione sul Rosa, rimanendo feriti. Nonostante la presenza [illegible] fitti banchi di nebbia, l'elicottero [illegible] riuscito nella missione di soccorso.

Danni alle colture per centinaia di milioni - Il temporale più furioso del dopoguerra

Guarene «sepolta» di grandine

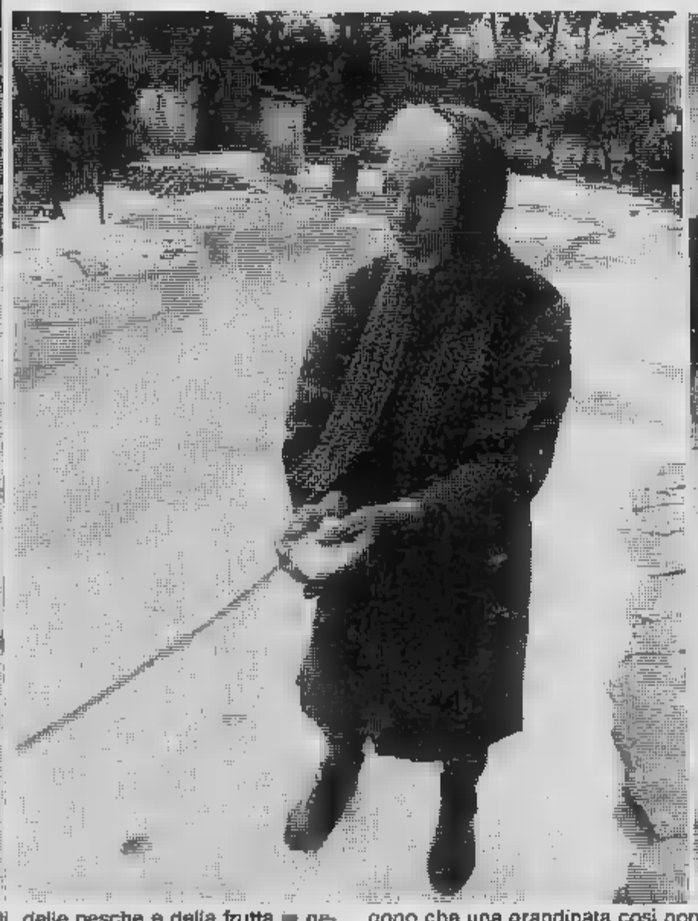

GUARENE (Cuneo) — Le frazioni Racca e Castelrotto di Guarene alle 8,30 di ieri sono state «sepolte» sotto una coltre di grandine di 15 centimetri. [illegible] un'ora e [illegible] i contadini del luogo hanno assistito impotenti al consumarsi [illegible] un dramma che [illegible] è concluso con la totale distruzione [illegible] colture. La produzione delle viti, delle pesche e della frutta [illegible] genere (le pere [illegible] già state danneggiate dall'inclemenza del tempo di questa stagione) è «cancellata». Il grano, gli stessi foraggi, [illegible] verdure, [illegible] irrimediabilmente compromessi. Dante Lora [illegible] suo fratello Ugo, commercianti di vino e agricoltori sostengono che una grandinata così non si ricorda [illegible] [illegible] memoria d'uomo. «Non siamo più giovani, ma posso dire che è dal 1921 che non si vede una cosa simile».

A un primo colpo d'occhio pare una abbondante nevicata. I tetti bianchi, la gente che spala nelle strade. «Per un'ora e mezzo è caduta grandine mista [illegible] acqua. Chicchi grossi [illegible] il granturco. Fos[illegible] stata secca, non [illegible] più [illegible] le piante».

m. bar.

Fotoservizio **Carlo Pellegrini**

POCO ALCOLICO APEROL DA SEMPRE

I SUPER EROI

CATFISH di Rog Bollen

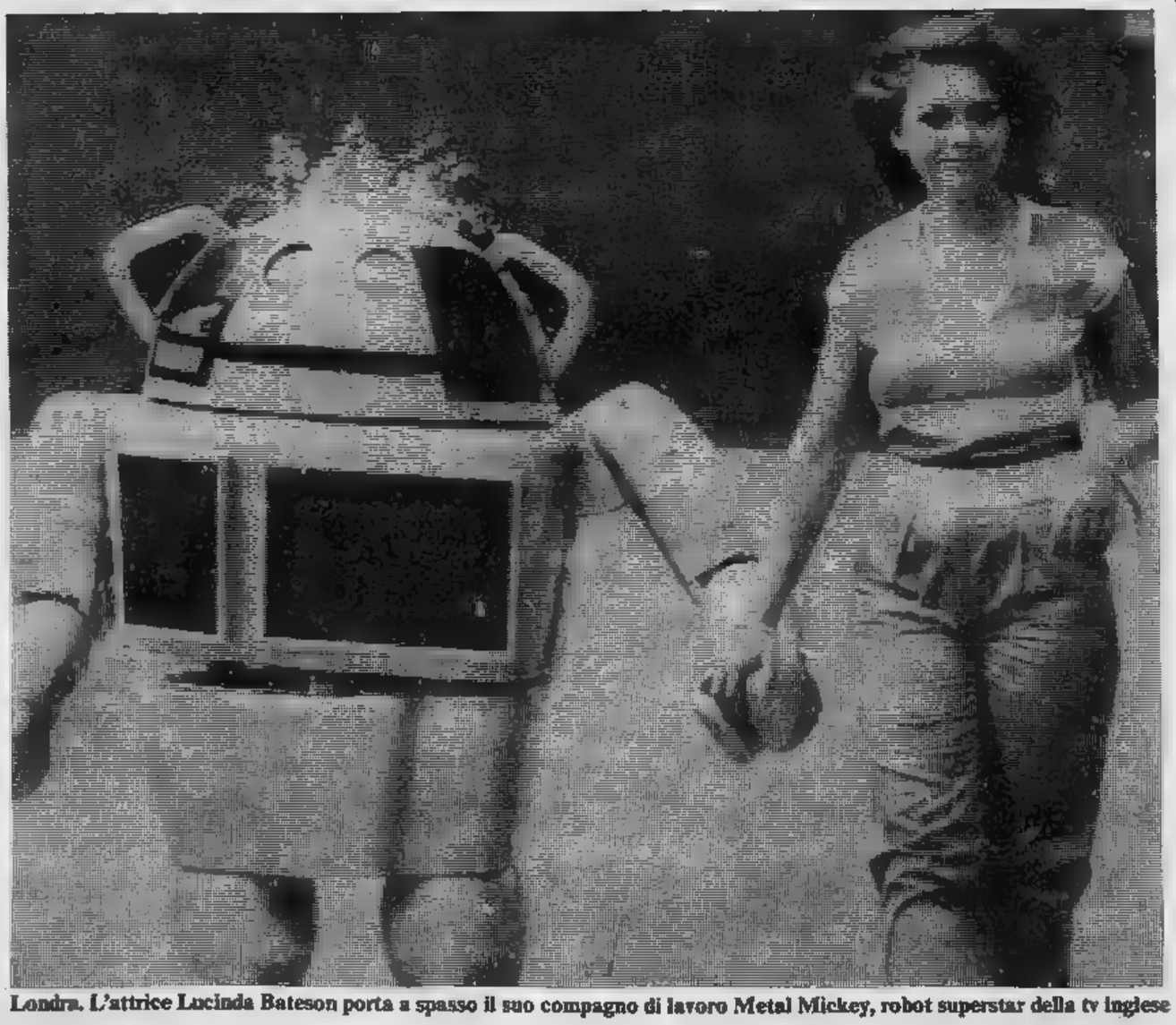

Londra. L'attrice Lucinda Bateson porta a spasso il suo compagno di lavoro Metal Mickey, robot superstar della tv inglese

OROSCOPO DI OGGI

a cura di RAFFAELLA GIRARDO

ARIETE (21 marzo - 20 aprile)
Il sole illumina il vostro segno [illegible] non per nulla sarete [illegible] ogni [illegible] Favorito chi [illegible] in campo artistico, [illegible] maggior [illegible] serenità [illegible] Notevoli [illegible] denaro. Conquisterete chiunque [illegible] sitenti [illegible] delusioni in amore.

TORO (21 aprile - 21 maggio)
[illegible] [illegible] di crisi, [illegible] riguarda [illegible] interessi ed il lavoro, [illegible] non vi permettono di conseguire la posizione che meritate ed il vostro operato non viene giustamente valutato, cercate di far valere le vostre ragioni, non sottomettetevi.

GEMELLI (22 maggio - 21 giugno)
Avete contro una Luna capricciosa ed il suo incontro con Saturno vi sfavorisce ulteriormente. Se saprete agire con cautela ed evitare imprese azzardate supererete comunque la giornata senza eccessive perdite. [illegible] in amore un po' di sfortuna, vince un ri-[illegible]

CANCRO (22 giugno - 22 luglio)
Non investite il vostro denaro in imprese pericolose, rischiate ingenti perdite e può incorrere in serio pericolo la vostra sicurezza economica. Positivi gli affetti ed il lavoro. Piacevoli cambiamenti che riguardano la sfera sentimentale per i più giovani.

LEONE (23 luglio - 22 agosto)
E' prevista una giornata serena, senza gloria, ma anche senza crucci di sorta. Serenità nei rapporti di lavoro e familiari. Dedicatevi alla realizzazione di un progetto ed agli affetti che avete a lungo trascurato. Non è improbabile una visita importante in serata.

[illegible] (23 agosto - 22 sett.)
Finalmente il vostro operato sarà riconosciuto valido e la vostra volontà sarà premiata, possibilità per alcuni di ricoprire una carica direttiva. Valutate seriamente una buona occasione per investire il vostro denaro. Saprete conquistarvi un affetto sincero.

[illegible] (23 sett. - 22 ott.)
Programmate viaggi di piacere, avranno esito molto positivo per la vostra salute e vi regaleranno felici momenti. Il lavoro lascia spazio alla vostra creatività ed i risultati sono ottimi. Gli affetti: gioie in famiglia. Il vostro partner sarà più amabile che mai.

SCORPIONE (23 ott. - 22 nov.)
Divertere nervosi sul lavoro, qualcosa va storto ma non riuscite ad individuare l'errore; [illegible] di [illegible] collega si rivelerà provvidenziale e supererete l'ostacolo. Negli affetti farete una nuova conoscenza che oltre ad entusiasmarvi vi darà buone speranze.

SAGITTARIO (23 nov. - 21 dic.)
Concedetevi [illegible] po' di relax, sarete in grado di incominciare la settimana più brillantemente e avrete meno difficoltà nelle questioni professionali. Felice congiunzione Luna Venere favorisce le riconciliazioni e gli incontri. Buone le relazioni extra.

CAPRICORNO (22 dic. - 20 gen.)
Nettuno avverso vi procura diversi fastidi in giornata, che però già nel pomeriggio si attenueranno, è quindi prevista qualche difficoltà di lavoro e nel campo affettivo, ma che supererete brillantemente. Entrata inattesa abbastanza consistente. Cautela.

[illegible] (21 genn. - 18 febbr.)
Cercate di porre freno alle spese e cercate di ricavare qualche frutto dagli ultimi investimenti. Problemi di lavoro che vi mettono in seria difficoltà sul da farsi, accettate l'aiuto di persone più esperte, il vostro prestigio non diminuirà. Fortuna in amore.

PESCI (19 febbr. - 20 marzo)
Non avrete nulla di che lamentarvi, la giornata si svolgerà senza contrattempi ed avrete il tempo di dedicarvi alla famiglia ed agli affetti con il risultato di tanta serenità. [illegible] ottimi auspici i viaggi e gli spostamenti in genere. Ritorno di fiamma.

Le stelle della settimana

a cura di Olga Zonca

[illegible] l'Acquario sia vago, sbadato, apparentemente privo di coerenza è cosa che [illegible] agli occhi. Non si tratta però di poco cervello: per quanto possa sembrare sciocco, l'Acquario [illegible] lo [illegible] mai [illegible] tutto, così come non è mai tanto intelligente quanto crede di essere. E' sinceramente convinto che il mondo debba cambiare in meglio e quindi si prodiga in consigli al prossimo. Anche e soprattutto non richiesti. In questa settimana le stelle acuiscono la tendenza alle distrazioni e alla poca fermezza, ma ciò non degenera in [illegible] di [illegible] genere. [illegible] l'Acquario vive sette giorni congeniali [illegible] i quali potrà [illegible] chi meglio crede, senza suscitare reazioni negative. La [illegible] regala a tutti [illegible] favorendo quei rapporti [illegible] cui l'Acquario tiene tanto.

Per chi compie gli anni

[illegible] i Gemelli che compiono gli [illegible] tra [illegible] e sabato prossimo possono contare [illegible] molti mesi felici durante i quali è possibile ottenere le cose desiderate, per merito del tipico virtuosismo nell'aggirare i problemi. Il periodo migliore è rappresentato dalla fine dell'anno e dall'inizio dell'81, quando Giove regala autentici colpi di [illegible] e realizzazioni di desideri. L'estate, invece, è negativa perché il stesso [illegible] acuisce la [illegible] [illegible] superficialità [illegible] agli [illegible] [illegible] valutazione. [illegible] [illegible] di Luglio e Agosto esiste infatti il rischio effettivo di mettere in pericolo, con un comportamento errato, sia la professione sia i rapporti sociali e sentimentali [illegible] potete scommettere, i Gemelli se la cavano benissimo e usciranno vittoriosi da qualsiasi prova.

SCACCHI

Soluzione del problema n. 2147: 1. T x e5 (min. 2. R f7).

N. 2148 (8+11)

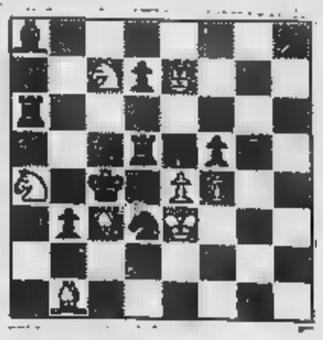

J. Hartong
(1° Pr. Olanda 1943)
■ Bianco matta in 3 mosse.

DAMA

Il B. vince in 4 mosse (R. Cipolli)

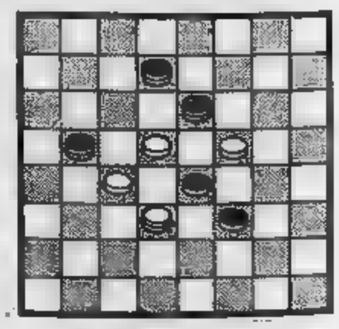

SOLUZ.: 14-10, 11-20; 22-24, 13-22; 24-20, 4-13; 20-4.

STAMPA SERA
Sabato 31 Maggio 1980
tuttospettacoli

Miguel Bosè: le ragazzine risparmiano per comprargli una rosa

El Miguelito de mi corazón

«I soldi li ho già messi da parte, risparmiando sulle spesucce, sui gelati e sulle colazioni mattutine a scuola. Domenica poi, costi quel che costi, vado al Parco Ruffini a vedere Lui... con o senza il permesso dei miei genitori». Claudia ha compiuto poco undici anni, ma migliaia altre coetanee in questi giorni ha la stessa, strana malattia: stravede per *Lui, il divino, bellissimo, inimitabile* Miguel Bosè. Domenica poi avrà occasione di ammirarlo in carne ossa e l'opportunità non la lasciarsi sfuggire.

Un'evento che qui a Torino, come in tutte le altre cittadine dove Miguel farà tappa, non certo passando sotto silenzio. Da dieci giorni tutti i muri delle scuole torinesi sono tappezzate di manifesti del *Miguelito mi corazon*, in canottiera, con sorriso che più bianco e smagliante non si può. E' fuori dubbio che il bel Michele Bosè piace, piace tutti: bambine, adolescenti, ragazze, mamme e nonne e perché no, anche bisnonne. La faccia è quella di un ragazzo pulito, onesto, spontaneo. Proprio il tipo ideale compagno di banco o di innamorato che tutte adolescenti vorrebbero avere.

Ai giovani piace perché vorrebbero assomigliargli: un cantante di successo, corteggiato, sempre centro dell'attenzione generale e in giro per il mondo. Alle mamme piace perché vedendo lui tornano indietro nel tempo, ricordando le vicende e i volti dei suoi genitori, il torero Luis Dominguin e l'attrice Lucia Bosè. Alle mamme ancora più anziane ispira tanta, tanta tenerezza; il volto ideale un'epoca lontanissima e felice.

L'appuntamento con la piazza torinese è quindi per domenica sera allo stadio del Parco Ruffini. L'ingresso costerà 5000 lire, po' di più dei normali concerti. Ma lo spettacolo del giovane showman, nato per caso Panama (sua madre seguito Luis Dominguin in una serie di corride in quel paese le doglie), dovrebbe essere fantasmagorico. Coro, orchestra, ballerini contorno, effetti luce eccezionali e, naturalmente, *star* lusso, *Lui*, il nuovo idolo.

Miguelito canterà, ballerà, mimerà, esprimerà in italiano, spagnolo e inglese, mandando ancora una volta in sollucchero i suoi *fans*. Così, com'era già successo due anni fa per Renato Zero, anche quest'anno avremo l'*idolo dell'estate*. Un idolo, Miguel, con un suo pubblico che naturalmente non è lo stesso che s'infiamma per un Marley, il *santone del reggae*, che quest'estate si fermerà nella nostra penisola giusto il tempo per un'unica *apparizione* e neppure composto da ammiratori passionali che illanguidiscono per il suo conterraneo Julio Iglesias (troppo maturo e meno scalmanato sulle scene). Però Miguel Bosè oltre ad avere un suo seguito, in questi ultimi due mesi ha avuto campagna pubblicitaria a tutto spiano sui rotocalchi specializzati interviste *super esclusive*.

Claudia, ragazzina di undici anni che aspetta con impazienza l'arrivo del suo idolo, vorrebbe offrirgli una rosa, ma non è sicura di potergli arrivare tanto vicino, sue compagne di classe hanno manifestato la stessa intenzione. Miguel, che in più un'occasione ha ribadito di *«preferire le donne mature»*, rischia, domenica sera, di essere letteralmente coperto di fiori regali vari.

Le ragazze stravedono per i suoi occhi grigi e i lineamenti dolcissimi. *Lui*, bello, quando vede una donna, che colpito? Secondo le confessioni dell'ultima ora, divulgate dal settimanale *«Novella 2000»*, ciò che attira maggiormente *Miguel sangre caliente*, è il sedere.

«Di una donna — dice — *guardo sempre gli occhi, le mani e il sedere. Più una donna ha sedere stupendo e più mi colpisce»*. Libero da pregiudizi da psicologiche, Miguel si dice pronto a fare l'amore *«anche con persone che non amo»*, così solo per *«istinto animale»*. *«Siamo persone, siamo uomini, ma siamo che animali»*. E io dice lui, che donne finora ne avute tante, c'è da credergli.

Comunque non c'è preoccuparsi di questi istinti animaleschi, di Miguel Bosè. Su *Bolero*, ragazzo ha ammesso di stato anche *«veramente innamorato»*. *«Sì* — ha spiegato con dovizia di particolari — *di una donna vent'anni più vecchia di mè. Una signora canadese che vive Londra. Ma tutto finì troppo presto perché lei bisogno di un uomo che le stesse vicino non di un girovago come Il nostro rapporto, poi, le creava dei seri problemi: con il marito, coi figli»*.

Ivano

Batte bandiera panamense

Miguel Bosè è nato a 3 aprile 1956. Figlio del *matador* Luis Dominguin e dell'attrice italiana Lucia Bosè, ragazzo per padrino battesimo ha avuto il regista Luchino Visconti.

Comincia a farsi conoscere a 16 anni indossatore e fotomodello. Madrid e Roma, a fianco della madre. Poi, nel 1972, un settimanale francese compaiono immagini sue con la *mammà*, entrambi seminudi. C'è chi giura si tratti di foto ricavate da spezzoni di un film scabroso. Lucia nega e difende figlio spada tratta.

Grazie a quelle foto però i registi si accorgono dell'esistenza di Miguel che gira il film di Duccio Tessari *«Gli eroi»*, poi ha piccola parte ne *«La colonna infame»* Eriprando Visconti. Entrato definitivamente nel mondo dello spettacolo, diventa amico di attori attrici di Amanda Lear. Smentito prontamente un legame amoroso con quest'ultima, Miguel (non ancora cantante) frequenta Carole André (non ancora *perla di Labuan»*). Segue un periodo di intensa vita notturna quindi, improvvisa la decisione di partire per Londra frequentare scuola danza.

Miguel ha deciso di diventare showman. Gira ancora alcuni film *(Garofano Rosso, Suspiria, Oedipus Orca)* e poi torna in Spagna incidendo suo primo disco (*Linda*, una canzone del Pooh). Nel '78, con la *Anna*, Miguel esplode prepotentemente nel panorama della musica leggera internazionale. Nel settembre dello stesso alla Mostra Internazionale di Musica Leggera Venezia il più applaudito. Una malattia lo allontana per diversi mesi dalle Dopo un periodo di silenzio il ragazzo riappare con il nuovo brano *«Super Superman»* che diventa subito un *hit*. La tournée che si appresta a compiere nel nostro paese dovrebbe consacrare (in termini di e di vendite) il suo ultimo 33 giri «Miguel».

Sul podio del Palasport nel concerto per celebrare la libertà

La battaglia del «generale» Ahronovic

Yuri Ahronovic è un grande direttore d'orchestra russo che, qualche anno, si è conquistato le simpatie e l'ammirazione dei torinesi con esecuzioni vibranti e appassionate. C'è però il pericolo che lo si cominci a considerare più un condottiero di eserciti musicali che un musicista: a Torino si ricordano di lui la gigantesca Ottava di Mahler al Palasport, la Nona di Beethoven in piazza San Carlo ed altre performance maestose. Ieri al Palasport, l'esuberanza e l'intelligenza musicale di Ahronovic sono state messe ancora una volta al servizio del gigantismo fonico in un concerto inneggiante alla libertà; tant'è che avremmo preferito vedergli dirigere la titanica *Suite Scita* di Prokofiev, che si conclude con un fiammeggiante inno al sole. Si sarebbe trattato in ogni caso un buon auspicio meteorologico. Invece le cose sono andate diversamente e il maestro russo ha dovuto iniziare il concerto con *La Vittoria di Wellington* di Beethoven.

I connotati esteriori di questa pagina sono ben noti: fucili, cannoni, trombe e tamburi a volontà vivente della battaglia in cui gli alleati sconfissero Napoleone. Componimento d'occasione se mai uno ce ne fu, questa *Vittoria di Wellington* avrà certo fatto un bell'effetto al suo tempo, ma oggi si rivela uno dei punti più bassi toccati dalla musica di Beethoven, un brusco cedimento a quella routine celebrativa che pure egli aborriva, e, bene inteso, non già per il fragore degli scoppi, ma proprio per la povertà dell'invenzione musicale.

Da un analogo spunto, prende l'avvio la ciaikovskiana *Ouverture* che rievoca alcuni anni più tardi la prima vittoria dei russi sui francesi invasori. In questa pagina compare però accanto all'elemento celebrativo, rappresentato da festosi scampanii e da fanfare sventolanti gli inni nazionali, uno sguardo accorato sulle sofferenze del popolo che ispira un episodio corale percorso da un intenso raccoglimento religioso. Su questo melodizzare di una dolce e rassegnata tristezza il maestro Ahronovic ha impresso l'orma d'un accurato e intensissimo fraseggio.

Il componimento conclusivo era la grandiosa Cantata *Alexander Nevskij* che Prokofiev trasse dalle proprie musiche per il film di Eisenstein. Tutti conoscono il celebre film e la stupenda colonna sonora che commenta le sequenze della battaglia della Neva in cui gli invasori Cavalieri Teutonici vengono sconfitti dall'armata popolare di Alexander Nevskij. Il riferimento all'immagine è dunque automatico, eppure la Cantata chiede di essere ascoltata in un'autonoma dimensione musicale. In questo caso la partitura rivela bellezze non solo di tipo visionario.

Ahronovic ha praticamente iniziato la sua carriera dirigendo giovanissimo questa partitura sotto gli occhi di Prokofiev, ne ha quindi una concezione particolarmente attendibile. Egli crede che questa musica sia intinta in un epos un po' barbarico e paesano. I sentimenti che essa ispira, di morte, di pietà, di terrore e di gioia, vanno quindi espressi con un'immediatezza e squadrata. Se ne ha una prova lampante nell'episodio che descrive il campo della morte dopo la battaglia: la descrizione è affidata ad una voce femminile che intona una melodia di lirismo struggente, prossimo nello spirito ad un canto popolare che ha da esser intonato con voce vibrante e paradossalmente poco coltivata, capace di rendere la rozza e frugale pietà d'una icona. Regina Sarfaty è stata interprete degna e sensibile, veramente prossima all'accento originale.

L'orchestra a ranghi allargati, la banda degli allievi carabinieri e il coro della Rai istruito da Fulvio Angius sono stati i protagonisti applauditissimi di una serata che si è risolta davanti a migliaia di persone in un trionfo del maestro Ahronovic.

Enzo Restagno

(Il servizio fotografico è di Piero De Marchis)

Domani primo concerto di Stampa Sera

Fascino dei cori

Tempo permettendo domani pomeriggio alle 16, nel parco della Mandria, inizia il giugno musicale di «Stampa Sera», un concerto di canto corale: intervengono due gruppi polifonici piemontesi. Il coro Alpette di Torino e il Varade di Borgosesia, entrambi rappresentanti di realtà musicali ispirate alla tradizione popolare matrice alpina. L'ingresso è libero, presentando il tagliando di «Stampa Sera». Di seguito diamo una breve scheda delle formazioni.

Coro Varade di Borgosesia. Il coro è nato nell'ambito della sezione del Cai di Varallo ed è diretto da Romano Beggino: «*Noi viviamo tra le montagne* — scrivono nella presentazione del gruppo i coristi — *quindi cantare insieme diventa quasi necessità... L'intendimento è di raggiungere una nostra dimensione musicale, ma innanzitutto riscoprire e salvaguardare i valori semplici e altamente socializzanti della vita di gruppo*». Il coro sta attualmente lavorando alla realizzazione di un ellepi di prossima pubblicazione.

Coro Alpette di Torino. Fondato nel '66 da amatori torinesi e alpini della sezione di Alpette (Cuorgnè) è passato attraverso la consueta strada di formazioni analoghe: dalle canzoni genericamente «di montagna», ad un repertorio più meditato tratto dalla tradizione popolare piemontese. Il disco inciso l'anno scorso (prodotto in proprio) è composto interamente di brani piemontesi, alcuni inediti. Anche le armonizzazioni sono originali, opera del paestro Giovanni Uvire. Il prossimo 11 gruppo parte per Stoccarda dove darà alcuni concerti, ospite della comunità italo-tedesca.

I CONCERTI di STAMPA SERA

PARCO REGIONALE LA MANDRIA (Castello)

ore 16 domenica 1 giugno

Concerto dei cori

VARADE DI BORGOSESIA

ALPETTE DI TORINO

tagliando valido per l'ingresso gratuito

Dilettanti di lusso stasera debuttano all'Erba in «Scugnizza»

L'operetta, un hobby irresistibile

Torna l'operetta. Stasera ■ domani ■ teatro Erba è di ■■■ Scugnizza, *di Carlo Lombardo ■ Michele Costa. Rappresentata per la prima volta* ■■ *1922, è uno degli spettacoli più popolari dell'operetta italiana. A portarla sul palcoscenico ■ la compagnia* «Noi per voi», *al suo debutto in teatro.*

Tipiche melodie italiane, la solita storia d'amore condita con gli ingredienti classici dell'operetta. La musica di Costa ■■ *ha le impennate scintillanti degli spartiti di Lehar, ■ più leggera e sentimentale. Alcune romanze* ■■■ *deliziose:* «Veder Napoli e poi morir», ■ *una piccola perla di leggera malinconia,* ■■■ ■■■ *costruita sulle diverse tonalità di un motivo conduttore* ■■■ *zucchero.*

In Scugnizza, *l'operetta italiana si ispira* ■■ ■■ ■■ *più vera: il recupero* ■■ *folclore e* ■■■ *tradizione regionale* («Addio Giovinezza», «L'acqua cheta» *per citare altri titoli), «reinventati» da talenti musicali come Costa e Lombardo.*

Anche ■ parole ■■■ *«quelle», inconfondibili:* «Bimba mia la luna e il mare, belli son per ■■ canzoni».

«Salomè, una rondine non fa primavera». *Le note di «Scugnizza» rimbombavano nel teatro parrocchiale. Erano le nove ■ sera e gli attori arrivavano uno alla volta. Prima la soubrette, poi il tenore, la maestra di piano che aveva studiato lo spartito ■ casa, le comparse,* ■■■ *gli altri. Il locale era in via Cardinal Massaia,* ■■ *cinema parrocchiale dove il sabato e la domenica si proiettano i film* ■ *Walt Disney o i western di* «Trinità».

«Salomè, ■ notte tutti i gatti sono bigi e lo sai». *E' lì che la compagnia «Noi per voi» ha provato per circa due mesi l'operetta che stasera ■ domani presenta al Teatro Erba. Tre, quattro ore di recite dopo* ■■■ *giornata di lavoro: gli attori* ■■■ *sono professionisti,* ■ *passione per l'operetta ha sempre avuto la meglio sulla fatica.*

«La nostra è una compagnia giovane, siamo nati due anni fa» *dice Antonio Privitera, operaio nella vita, comico brillante sul palcoscenico.* «Siamo una quarantina di elementi in tutto: 12 in orchestra, la pianista, un mandolino, una chitarra».

Perché avete scelto «Scugnizza»?

«Avevo intenzione di fare uno spettacolo meridionale. Io sono un immigrato. Venuto a Torino ■■■■ visto ■ teatro diversi spettacoli ■ piemontese: commedie, recitai di ■■■ zoni. Ho pensato ai miei compaesani: perché non fare qualcosa per loro? I meridionali hanno un folclore, una cultura. Così ho cominciato con una serie di canzoni». *Lo spettacolo di Privitera si chiamava* «Concerto di canti popolari italiani: incontro tra Piemonte e Sicilia».

«L'importante ■■■ avvicinare queste due culture — *prosegue* — così ho unito i motivi più caratteristici».

Si ballava la «Monferrina» e si cantava «A la surfatare».

«Poi ho pensato ■ Scugnizza — *aggiunge Privitera* —. Lo spettacolo ■■■ più impegnativo di ■■ semplice recital, ■■■ ho ■ testa ■■■ riuscito a trovare cantanti, orchestra, scenari. Certo non sono stato incoraggiato, però alla fine ce l'ho fatta. Il direttore del teatro Nuovo Mesturino mi ha dato una mano, i miei collaboratori ■■■ l'hanno messa tutta. La prima ■ stasera: c'è un po' di emozione, ma ■■■ la fa-■■■■

Sul palcoscenico del Teatro Erba sono state allestite le scene: una piazza, un banco di frutta, le reti dei pescatori. E c'è anche ■ quadro di San Gennaro.

Gli interpreti: Salomè è Lucia Levrieri, Gaby Gutter Elsa Oddone, Totò Vincenzo De Benedittis, Chic Antonio Privitera. L'orchestra è diretta da Dolores Rosa Spagnoli, la regia ■ ■ Bruno Summer.

m. a.

Registra in tv gli show degli ultimi dieci anni

Autocelebrazione di Gaber

MILANO — *Capelli quasi* ■■■ *spalle e molto curati, il viso meno scavato di una volta (quasi in carne sicchè il* ■■■ *vi risalta meno), una chierichetta appena iniziata rivela i 41 anni* ■■■ ■ *figura ■ snella, i gesti sempre a scatti, la mimica più frenata ■ pensosa.*

Giorgio Gaber torna in televisione dopo 10 anni di silenzio, vi torna con quattro puntate costituite dalla registrazione di due spettacoli del Teatro lirico di Milano. Sono quattro retrospettive; Gaber ha saccheggiato ■ piene mani da quattro recital precedenti: Far finta ■ essere sani *(1973),* Anche per oggi non si vola *(1974),* La libertà obbligatoria *(1976) e* Polli di allevamento *(1978). Dunque niente di nuovo, quasi una autocommemorazione che la Rete Uno trasmetterà in differita in autunno. La da-■ non ■ stata* ■■■■ *stabilita.*

Come mai questo ritorno in televisione? «Perchè non aveva più senso star lontano dalla televisione, ormai ero rimasto l'unico. Anche Dario Fò ha capitolato».

E perchè ha scelto la rete uno? «Capitolazione per capitolazione almeno così avrò più spettatori. E poi mi ■■■ lasciato convincere anche perchè ■ proposta me la fe-■■ un mio amico, che è appunto un funzionario ■ quel-■ rete».

Gaber, che incontriamo in camerino ■■■ *la figlia ormai quattordicenne alta quasi quanto lui (è venuta ■ teatro con il professore e tutta la sua classe) — mette le mani avanti prevenendo ■ domanda.* «Adesso ■■ chiederà perchè non ho portato niente di nuovo, ma in televisione sono ■■■ anni che non mi vedono.... E' bene che si aggiornino. Comunque qualcuno dei monologhi con ■■ presento le 16 canzoni del primo spettacolo ■ nuovo. Certo ammetto che è un pò che sto zitto ma fra non molto tempo arriverò col mio nuovo spettacolo. Devo tro-■■■ il tempo per maturarlo e per farlo bisogna che mi ritiri in Toscana nella fattoria del mio paroliere Luperini».

Gaber è però troppo impegnato per potersi rifugiare in quella fattoria. Appena avrà finito al Teatro lirico dovrà trasformarsi in un profeta dalle lunghe chiome (ed ■ questo il motivo della fluente capigliatura) per entrare nel ruolo che gli ha assegnato il regista Citti nel film che inizierà ai primi di giugno. Il titolo ■ «Tutti ■ tavola» *e vi parteciperanno Benigni e Ninetto Davoli.*

La sua popolarità non ac-■■■■ ■ diminuire. Alla fine ■ ogni spettacolo la gente non si decide ■ sfollare: giovani e non giovani attorno al palcoscenico lo chiamano ■ chiedono il bis. I quarantenni chiedono a gran ■■■ La bal-■■■ del Cerutti *o* Trani ■ go-go *e Gaber, con garbo si scusa:* «Mi spiace, non le ricordo più».

Ci ha anticipato due nuovi motivi che faranno parte del prossimo spettacolo: «In fondo dentro di ■■■ in questo periodo non ci sono ■■■ dei cambiamenti radicali ■ devo fare uno sforzo notevole ■■■ raccontare ■ realtà dei nostri giorni. I temi sono sempre gli stessi: la nevrosi, ■ denuncia e il senso di inutilità».

Adele Gallotti

Domenica 1° giugno ore 21
STADIO DEL PARCO RUFFINI
(In caso di pioggia al PALASPORT)
MIGUEL BOSE'
Ingresso L. 5000
Prev.: Rock e Folk, Campus, Ricordi, Top Music - Arci

LA COMETA
Plobesi ■■■■
stasera e domani pomeriggio e ■■■
per i giovani supergruppo
MIKO
per il disco
I REVIVAL

TEATRO STABILE DI TORINO — TORINO 80
PALAZZO A VELA
[Via Verdi(già) dal 2 al 5 giugno ore 21
«IL ■■ IN BICICLETTA»
Spettacolo ■■■■ di
TONINO CONTE — LELE LUZZATI
Comp. «IL TEATRO DELLA TORRE» di ■■■■
Ingresso L. 2000

berman
via Archimede 9/15
Telefono 637.400
SERGIO MANFREDI
ACQUARELLI ■■ TO■■■■
Inaugurazione ore 17

Città di Torino
Ass. Gioventù e Tempo Libero
ARCI - ■■■■■
concerto di
■■■■■■■■■■
con gli allievi del
■■■■■■ Di ■■■■■■■■■■
Questa sera ore 21,30
al TEATRO NUOVO
Corso Massimo D'Azeglio, 17
Ingresso L. 2000
Militari leva, soci Arci L. 1500

danze arlecchino
ore 21 - 2
VEGLIA RIVENDITE PANE
attrazioni con
MAURO MAURI
E IL SUO FOLKLORE
VIVIAN
■■■■■■■■■■
■■■ ■■ AGNOLOTTI per tutti
domani 15,30 ■ 21 ■■■■

OGGI in diretto proseguimento
in esclusiva al LILLIPUT
La formidabile interpretazione ■■■ migliore attore ■■■
DUSTIN HOFFMAN
PREMIATO CON L'OSCAR
IL FILM PREMIATO ■■■ ■ OSCAR
Dustin Hoffman
Jon Voight
UN UOMO DA MARCIAPIEDE

TV NAZIONALE

Rete uno

12,30 **Check-up,** un programma di medicina, di Biagio Agnes. Conduce in studio Luciano Lombardi (c)
13,30 **Telegiornale**
FILM 14 — **Dove corri Joe?**: Appuntamento a Los Angeles, telefilm, con Arch Whiting, Chad States, Nicky Blair, Larry Gelman (c)
17 — **Apriti sabato,** viaggio in carovana. Regia di Luigi Martelli (c)
18,35 **Estrazioni del Lotto** (c)
18,40 **ragioni della speranza,** riflessione sul Vangelo di monsignor Massimo Giustetti, vescovo di Mondovì (c)
18,50 **Speciale Parlamento**
FILM 19,20 **Amore in soffitta: Per colpa panino,** telefilm, con Peter Deuel e Judy Carne (c)
19,45 **giorno dopo** (c)
20 — **Telegiornale**
20,40 **elettorale,** a cura di Jader Jacobelli. Conferenza-stampa msi-dn (c)
21,45 **Un discorso:** Gianni Morandi. Regia Enzo Trapani (c)
22,45 **I giornali scuola,** inchiesta con gli studenti vincitori 28° Premio Saint-Vincent giornalismo (c)
23,40 **Telegiornale**

Rete due

12,30 **Muppet Show,** spettacolo di varietà con i pupazzi Jim Henson la partecipazione di Vincent Price (c)
13 — **TG 2 Ore tredici**
13,30 **Di tasca nostra,** un programma della Redazione economica del TG 2 (c)
14 — **Giorni d'Europa,** un programma di Gastone Favero a cura di Gianni Colletta (c)
14,30 **Scuola aperta,** settimanale di problemi educativi, a cura di Angelo Sferrazza con la collaborazione di Anna Sessa. Regia di Francesco Venier (c)
15 — **In Eurovisione da Teramo:** 63° Giro ciclistico d'Italia. Quindicesima tappa: Roccaraso-Teramo. Segue: Tutti Giro Vai con la bici, con Gianfranco D'Angelo testi di Franco Mercuri. Regia Franco Morabito (c)
FILM 17 — **I ragazzi e la storia: La crociata dei ragazzi,** telefilm. Regia di André Bonnardel (c)
17,20 **Bill,** cartone animato (c)
17,25 **Teatromusica,** a cura di Claudio Rispoli, la collaborazione di Roberto Leydi
18,15 **Sereno variabile,** settimanale di turismo tempo libero, Osvaldo Bevilacqua (c)
18,55 **Estrazioni del Lotto** (c)
19 — **Dribbling,** rotocalco sportivo del sabato, a cura di Beppe Remo Pascucci (c)
19,45 **TG 2 Studio aperto**
20,40 **Kashtanka,** storia un cane clown, sceneggiato, con Oleg Tabakov e Lev Durov. Regia Roman Valajan (c)
FILM 21,40 **Il asciutto,** di Frank Tashlin, Jerry Lewis, Marilyn Maxwell, Connie Stevens, Salvatore Baccaloni, Gary Lewis, Reginald Gardiner, Hans Conried (commedia, 1958)
23,25 **TG 2**

Rete tre

18,25 **Questa sera parliamo di...** con Daniela De Giorgi (c)
18,30 **Il pollice,** programmi visti da vedere sulla Terza rete tv (c)
19 — **TG 3**
19,30 **elettorale** in rete regionale (c). Al termine: Programmi regionali
20 — **Primati olimpici** (c)
sera parliamo di...
20,05 **Materassi,** sceneggiato, con Sarah Ferrati, Rina Morelli, Ave Ninchi, Nora Ricci, Ivano Staccioli, Giuseppe Pambieri (terza ed ultima puntata, replica - Registrazione effettuata nel 1972)
21,15 **Duepersette** (Due rubriche per sette giorni): La parola e l'immagine, a cura di Bruno Modugno con collaborazione di Triscoli (c)
21,35 in rete regionale (c). Al termine: Programmi regionali
22,05 **olimpici** (replica) (c)
22,10 **L'Italia e il Giro,** Mario Soldati (c)
22,55 **TG 3**
23,25 **olimpici** (replica) (c)

LICEO SCIENTIFICO PARIFICATO
Sono aperte le iscrizioni alle classi regolari di
Liceo Scientifico.
La scuola sede di esami di Idoneità di Maturità.
ISTITUTO CAIROLI
5 - Torino
Tel. -

TV ESTERE

Svizzera

15 — **d'Italia:** Roccaraso-Teramo (c)
16,45 **Programma per i** Scacchi (c)
19,25 **Scatola** (c)
19,50 **Telegiornale - Lotto - Il Vangelo** (c)
21,05 **Il Regionale - Telegiornale** (c)
FILM 21,45 **Totò sceicco** (comico, Italia). Film Totò, Tamara Lees, Aroldo Tieri, Laura Gore, Arnoldo Foà, Ubaldo Lay. Regia di Mario Mattoli
23,20 **Telegiornale - Sport** (c)

Capodistria

18,25 Zeljeznicar-Rijeka (c)
20,15 **Punto d'incontro - Cartoni animati** (c)
20,45 **Telegiornale** (c)
FILM 21 — **Il circo la grande avventura,** con John Wayne, Claudia Cardinale. Regia Henry Hathaway — *L'impresario Mc Masters si imbarca col suo circo per l'Europa sperando rivedere Lili, la donna che ama e che sparì dopo la morte accidentale del marito...* (c)
22,45 Telefilm, della serie **«Hondo»** (c)

Montecarlo

16,30 **Montecarlo News** (c)
16,45 Telefilm. Serie **«La danzatrice di Benares»** (c)
17,15 **Shopping.** Parliamo e contiamo (c)
17,55 **Ca** (c)
18,10 **anni dell'Olympia,** con Gilbert Becaud, Liza Minnelli, Josephine Baker, Dalida (c)
18,40 **un affare,** presenta Walter Chiari (c)
19,05 **Cartoni animati** (c)
19,35 **Telemenù - Notiziario** (c)
20 — **«Buggzzum»,** quiz in diretta (c)
20,30 **in faccia,** Gian Franco Funari (c)
FILM 21,35 (giallo), con Christian Wolff. Regia W. — *La signora Martens spara contro un certo Owensky che sta ricattando marito. L'uomo cade in mare, la donna è condannata 15 anni di prigione un anno dopo il marito muore...* (c)
23,15 **Oroscopo - Notiziario** (c)
FILM 23,35 **bravata** (dramm., Italia '77), con Silvano Tranquilli. Regia di R. Montero — *Cinque ragazzi rubano due auto ad una organizzazione clandestina. Nascosti dentro di esse ci sono quattro miliardi e i giovani...*

IL MEGLIO ALLA RADIO

UNO (FM 92,1)

14,03 **Ci siamo anche** Programma i più giovani di Scarabello presentato Cristina Piras. Tra le 14,50 e le 15,15 **63° Giro d'Italia - 15ª tappa: Roccaraso-Teramo**
15,30 **Da costa a costa.** Novità dagli Stati Uniti presentate da Vera Giannini
16,30 **Tribuna elettorale** a cura di Jader Jacobelli. Conferenza del psdi
17,33 **Europa.**
18,30 Tonino Ruscitto presenta Viaggio nel mondo dei 33 e 45 giri
20 — **Dottore, buonasera.** Divagazioni e attualità mediche Luciano Sterpellone
20,30 **Black-out.** Programma di Luciano Salce, Italo Terzoli, Enrico Vaime, Franco Belardini, Fulvia Midulla, Guido cerdote (replica)
21,30 **Quattro volte venti.** Nasceva il secolo e... il Cardinale Carlo Confalonieri. Programma di Nanni Canesi
22,15 **jazz '80.** Stagione pubblica di concerti jazz. Quartetto Singer

DUE (FM 95,6)

15 — **Ludwig II di Baviera,** il re solitario di Fabio Venturin 10ª puntata
16,34 **In Concerti** Una serie di concerti pop-rock registrati dal vivo da New York a Cuba, da Los Angeles a Londra. Presenta Gigi Marziali
17,55 Invito a **ra bianca** di Tendrjakov e Jikramov
19,50 **Le scacciancia** Lusinghe e biasimi, sgarbi e blandizie di Belisario Randone
21 — Dall'Auditorium del Foro italico **I Concerti Roma.** Direttore Ceccato, cornista Luciano Giuliani
22,50 **Nottetempo.** Presenta Cristina G

TRE (FM 88,2)

13 — **Speciale Un certo discorso** con Teresa De Santis Antonio Petitti
17 — **Spazio Tre.** Musiche, mostre, spettacoli presentati Bertinetti
18,45 **Quadrante internazionale.** Settimanale di politica estera
20 — Luigi Filippo D'Amico vi invita **Pranzo otto.** Musiche e canzoni soprattutto di ieri
21 — **Stagione Cameristica I Complessi l'Orchestra Sinfonica di Torino della Rai**
22,10 **programma.** Storie e leggende raccontate Domenico De Paoli

TV REGIONALI

Tv 2 Rotonde Canale 59-60

FILM 13 — **Fiesta de toros.** Film drammatico con Fa- Hamama, Elena Maria Tejero
14,30 **Documentario.** Il Piemonte tra cultura e storia
17 — **Videodiscoexpress.** Nuovo concorso musicale condotto da Christian
18 — **Anteprima sport.** Lo sport minore a cura Sergio Aloi
19 — oggi. A dell'Asac
19,30 **Chiedetelo a...** per la donna a cura della dott.sa Carla Spagnuolo
20,30 **Scorpitelo vol.** Gioco quiz premi condotto Loredana Filippo
22,10 **Presagi e** il Nostradamus Renuccio Boscolo
23,20 **dancing.** In diretta Dancing Due rotonde

Radio Tele Aosta Canale 33-35

FILM 12,30 **Film**
FILM 14 — **Telefilm: «Simon Templar»**
15 — Disegni animati
15,30 Walter Chiari sera (replica)
16,30 **: «Monthy Nash»**
17 — Cartoons: Pinocchio
17,30 Programma musicale
18 — Puzzle. Rubrica d'attualità
18,30 Rendez-vous
19 — Rubrica
19,30 Sport
19,45/24 — Notiziario
FILM 20 — **Telefilm: «Simon Templar»**
21/22,30 **Film**

Tva (Aosta) Canale 39

FILM 20 — **Telefilm: «George»**
20,30 Strano ma vero. Con Ric e Gian (r)
21,50 Portami tante rose. Con Enza Sampò
22,50 **Film**

Teleradio city (Al) Canale 44-47

12,30 **Tv flash**
12,45
14,15 Mercatino
FILM 14,30 Cordialmente - **Film**
16 — Anni verdi superstar.
16,30 Cartoons: «Lupin III».
FILM 17 — **Telefilm: «Tony e il professore»**
18 — Videoshow
18,30 Cartoons: «Lupin III»
19 — Tele flash
19,15 Servizio speciale
19,45 **: «Hunter»**
FILM 21 — **Telefilm: «Van der Valk»**
FILM 22,15
FILM 23,45 Trailers
FILM 24 —

Videovercelli Canale 55-60

16,15 Claudione (r)
18,15 Ehi, bambini!
FILM 18,45 **Telefilm: «La nave dell'amore»**
19,45 Videovercelli notizie
20,10 Sceneggiato: «Claudius»
FILM 21,10 **«Messalina venere imperatrice»** (Storico, '60)
22,40 **Film: «La ragazza dalla pelle di luna»** (Dramm., '72)

STP (Casale-Vc) Canale 50

FILM 12 — **«Il verde prato dell'amore»** (Drammatico, '64)
13,30 **: «Simon Templar»**
14,30 **Film: «Il verde prato**
19 — Spazio elettorale
19,30 Anteprima sport
FILM 20 — **Telefilm: «Simon Templar»**
FILM 21 — **Film: «La vestita** (Dramm., '67)
22,30 Notiziario dell'automobile
23,15 Telenotte
FILM 23,30 **Film: «La strada del massacro»** (Avv., '77)
1 — Buonanotte con...

T. Alto Mi. Canale 29-56-69

14,30 **Film: «Una spada** (Avv., '61)
16 — Arcobaleno (r)
FILM 16,30
17 — Informazioni stasera
17,05 Tam, Tam. Musicale
FILM 17,30 **Telefilm: «Bonanza»**
18,30 Boy music. Musicale
19 — Disegni animati: «Capitan Fathom»
19,30 Corriere d'Informazione Tv
20 — Mondopiù. Tanti fatti in poco tempo
FILM 20,30 **Film: «Corte Marziale»** (Dramm., '55)
22 — Playboy di mezzanotte (r)
FILM 23 — **Film: «Il corpo»** (Dramm., '63)
FILM 0,30 **Film: «Le peccaminose Pietro l'Aretino»** (Commedia, '72)
— Accadrà dom
2,10 Buonanotte con Play Boy

TV PRIVATE

La redazione non garantisce l'esattezza dei programmi in quanto soggetti a possibili variazioni all'ultimo momento.

G. R. P. — Canali 42-66

14 **Grp flash** - Estrazioni del Lotto - Almanacco storico (c)
14.15 **Spazio 5,** rubriche a cura di Alessandra Fontana (c)
15.35 **corre,** trotto in diretta commentato. Pierluigi Guglielmini, interviste, quiz, giochi e scommesse a premi con Silvia Brusin e Dario Mazzoleni (c)
16.20 (c)
16.35 **su,** quiz (c)
17.35 **speciale Hunter: Gruppo K,** telefilm. Seconda parte, replica (c)
18.45 (c)
19.15 **Grp flash** - Almanacco storico (c)
19.40 **I partiti in** Pdup (c)
20.15 quiz (c)
FILM 20.30 **I donglovanni Costa Azzurra,** di Vittorio Sala, con Annette Stroyberg, Martine Carol, Daniela Rocca, Gabriele Ferzetti, Curd Jurgens, Eleonora Rossi Drago, Raf Carrà, Paolo Ferrari, Francesco Mulé, Agnès Spaak, Ingrid Schoeller. Commedia 1963. *Disavventure sulla Costa Azzurra: un siciliano s'innamora di una bella e la scopre un travestito; due altri restano delusi due gemelle svedesi; avvocato maturo perde la testa per giovanissima, mentre un playboy inesperto si fa prendere in giro da miliardaria* (c)
Almanacco storico (c)
FILM 22.30 **Alle soglie e: mi-notauro!,** telefilm
FILM 23.30 **La mummia,** telefilm (c)
0.10 **Mezzanotte**
0.30 **Proibito,** spogliarello e oroscopo particolare (c)
0.50 **Dai giornali di domenica** (c)
FILM 1 **Film**
FILM **Porcile,** di Pier Paolo Pasolini, con Pierre Clémenti, Jean-Pierre Léaud, Ugo Tognazzi, Anne Wiazemsky, Marco Ferreri, Franco Citti, Ninetto Davoli. Drammatico 1969 (c)
FILM 4 **Il mio John,** Lors Magnus Lindgren, con Jarl Kulle, Christina Schollin. Sentimentale 1966
5.30 **Surcouf, l'eroe dei sette mari,** di Sergio Bergonzelli, con Gérard Barray, Antonella Lualdi, Terence Morgan. Avventuroso 1967 (c)

Rete Manila 1 — Canale 44

13 **Chiari** programma musicale presentato Walter Chiari (c)
FILM 14 **Uccidete agente segreto 777 stop,** Maurice Cloche, con Cristina Galoni, Sean O'Connor, Daniel Ceccaldi. Spionaggio 1965. *Agente segreto francese viene spedito a distruggere una rete spionistica avversaria che ha probabilmente situato il suo quartier generale bordo di un panfilo ancorato al largo delle Baleari e popolato da avvenenti spie* (c)
16 **Un bel fiore,** di Nunzio, programma musicale (replica) (c)
17,30 **Torino,** varietà (c)
19 **Goal!,** rubrica sportiva (c)
19.30 **La rapina più del secolo,** di Frank Launder, con Frankie Howard, Dora Bryan, George Cole. Comico 1968. *Rapinatori all'interno di una scuola frequentata da bellicose collegiali cercano il bottino loro ultimo furto* (c)
21.45 **regno Sicilie,** folklore regionale (c)
23.30 **L'interrogatorio,** di Vittorio De Sisti, con Benjamin Lev, Brigitte Skay. Drammatico 1970. *Dopo uno sfibrante interrogatorio da parte della polizia romana, un innocente contadino finisce per credere di aver davvero commesso un delitto al quale invece è del tutto estraneo* (c)

Tele Vox — Canale 28,5

13 **Elezioni:** Centro Studi Azione Nuova
Elezioni: Movimento popolare
19 **Elezioni:** Costamagna (Dc)
19.30 **Elezioni:** Psdi
20 **Elezioni:** Centro Studi Azione Nuova
FILM 20.30 **Viaggio al planeta,** di Sidney Pink. John Agar, Ann Smyrner. Fantascienza 1962. *Cinque astronauti su Urano si ritrovano in dell'entità che ha il potere di evocare materializzare le paure inconsce degli uomini*
FILM 22 **Lo smemorato di Collegno,** di Sergio Corbucci, con Totò, Nino Taranto, Erminio Macario, Ivonne Sanson. Commedia 1962. *Affetto da amnesia non ricorda chi è. In tre sostengono di riconoscerlo: una miliardaria, una profuga e un ladro*

Tele Europa 3 — Canale 58

FILM 13.20 **Troppo per vivere,** dramma giallo (c)
14.45 **Parliamone insieme** (c)
15.15 **Per queste valli,** rubrica di regionale (c)
16.15 **insieme** (c)
16.45 **I baroni della medicina,** di Jacques Rouffio, con Michel Piccoli, Gérard Depardieu, Jane Birkin, Marina Vlady, Charles Vanel. Drammatico 1976. *Da realmente accaduto in Francia quattordici anni fa: chirurgo in una cittadina di provincia si attira, col crescente successo l'odio di potente clan di colleghi che tenta di screditarlo agli occhi dei pazienti, minacciandolo costantemente e approfittando delle precarie condizioni del suo cuore per spingerlo verso l'infarto* (c)
18.15 **Glamour,** con Graziella Porro (c)
19.15 **Parliamone insieme** (c)
19.45 **Europa 3 informa,** a cura dell'Agp (c)
20 **I premi** telefilm (c)
FILM 20.30 **Una pallottola nella schiena,** Herbert L. Stack, John Vivyan, Lisa Lu. Western 1964. *La vendetta un cercatore d'oro che, assistito una bella cinese cerca l'ex socio che gli ha sparato per non dividere il frutto di anni di lavoro in* (c)
FILM 22 **Fernandel e il tesoro,** commedia
Parliamone insieme (c)
FILM 24 **e sangue Esfahan,** di Tony Zarindast, con Burt Miller, Susanne West, The Iranian folk dancers. Avventuroso 1968. *Alto ufficiale iraniano si mette sulle tracce del bandito che, asserragliato in regione sulla quale spadroneggia come un dittatore, ha rubato un microfilm contenente l'ubicazione di un ricchissimo giacimento petrolifero* (c)
1.30 **Eva, la venere selvaggia,** di Robert Morris, con Brad Harris, Esmeralda Barros, Ursula Davis. Spionaggio 1968. *Ex mercenario giunge Nairobi per trovare il rapinatore che dopo un colpo ha ucciso tutti i complici e si è rifugiato in Africa dove cerca, attraverso un apparecchio di sua invenzione, di dominare tutti gli animali della jungla* (c)

Tele Torino Intern. — Canale 61

13 **Falco, il superbolide: Uno di guida,** cartoni animati (c)
13.30 **La luce giusti,** romanzo sceneggiato. Replica della ventiquattresima puntata (c)
14 **Cup Tennis - '79:** cronaca dell'incontro McEnroe-Connors (c)
14.45 **Giramondo,** documentario (c)
FILM 15 **Buon Dio,** di Leonviola, con Wera Tschecowa, Vittorio De Sica, Gabriele Ferzetti. Commedia 1958. *Orfanello di sei anni, condotto dai genitori adottivi, fugge subito mettendosi in della ballerina che ha eletto (osservandone una fotografia) sua madre ideale. Trovatala, scopertala molto diversa da come immaginava, la trasforma profondamente*
16.30 **Sherlock Holmes: caso profezia mortale,** telefilm (c)
FILM 17 **Il selvaggio,** di Laszlo Benedek, con Marlon Brando, Mary Murphy, Lee Marvin. Drammatico 1953. *Capo di una banda di teppisti motociclisti, irruzione in un pacifico paesino, viene accusato ingiustamente di omicidio. La figlia dell'unico poliziotto tenta con la sua testimonianza di scagionarlo*
18.30 **Polo,** cartoni animati (c)
19.30 **Informasera,** giornale televisivo (c)
19.40 **Falco, il superbolide: sulle piste,** cartoni animati (c)
20 **giusti,** romanzo sceneggiato. Venticinquesimo episodio (c)
20.30 **Le avventure di Lupin: La ballerina di Rotterdam,** telefilm (c)
21.30 **Una città bastarda,** Robert Parrish, con Robert Shaw, Telly Savalas, Stella Stevens, Fernando Rey. Avventuroso 1972. *Messico: a dieci anni dalla rivoluzione (che solo sostituito i vecchi tiranni con altri ancor più feroci), un colonnello dell'esercito regolare torna al paese natio per cercare di stanare il capo dei nuovi ribelli che si nasconde dietro ad un romantico soprannome* (c)
23.15 (c)
23.30 **Speciale ore undici** (c)
FILM 24 **fortalia le insanguinate,** Duccio Tessari, con Helmut Berger, Giancarlo Sbragia, Evelyn Stewart, Lorella De Luca. Giallo 1971. *Un giornalista televisivo viene accusato di aver ucciso a coltello in un parco di Bergamo una studentessa diciassettenne. A difenderlo c'è un abilissimo avvocato, che però l'amante di sua moglie e ha tutto l'interesse farlo incarcerare* (c)

Telestudio T. — Canali 24-45-47

12.50 **Christmas,** horror-giallo (c)
14.30 **D come** (c)
15.30 **Pomeriggio con noi** (c)
FILM 15.45 **Stephane, moglie infedele,** di Claude Chabrol, Stephane Audran, Michel Pouquet, Michel Duchassoy, Maurice Ronet. Drammatico 1969. *Assicuratore, scoperto che moglie lo tradisce con un giornalista, fatta irruzione in casa di costui, lo ammazza. Per liberarsi dello scomodo consorte, donna allora decide di favorirne la cattura* (c)
17.30 **Ciao ciao,** cartoni animati (c)
18.30 **Grand prix,** settimanale automobilismo sportivo (c)
19.30 **Un po' di** (c)
19.45 (c)
bambini con Gundam, cartoni animati (c)
20.40 **Conto rovescia** (c)
FILM 22 **Charlie's Angels,** telefilm (c)
FILM 23.15 **Candidato un assassino,** di José Maria Elorrieta, con John Richardson, Anita Ekberg, Margaret Lee, Fernando Rey. Giallo 1969. *Squattrinato giramondo accetta di sostituirsi all'identico gemello, losco trafficante d'armi, per distrarre l'attenzione dei numerosissimi nemici di costui* (c)
FILM 1 **Le tue mani sul corpo,** drammatico (c)

Videogruppo — Canale 52

FILM 14 **L'amante perduta,** di Jacques Demy, con Anouk Aimée, Gary Lockwood. Drammatico 1971. *L'ultima speranza di un giovane alla deriva è riposta nel amore per fotomodella costretta dalla povertà a posare per fotografie pornografiche*
15.30 **La città domanda,** filo diretto col sindaco. Replica (c)
16 **Spazio elezioni**
16.30 **Il trapianto,** Steno, con Carlo Giuffrè, Renato Rascel, Graziella Granata. Commedia 1970. *Ottantenne americano offre miliardo di lire si presterà far da donatore per un particolare tipo di trapianto che gli permetterà di riacquistare la virilità. Un playboy siciliano finge di essere stato prescelto per poter continuare a frequentare le numerosissime amanti senza destare le preoccupazioni dei mariti* (c)
18 **Cappuccetto pois,** cartoni animati (c)
18.30 **Guida alla sopravvivenza** (c)
19 **Videogruppo sport,** a cura di Salvatore Lo Presti
19.35 1
20 **Spazio elezioni**
20.15 **Moda, mode, modi,** documentario (c)
20.50 **Claudius,** romanzo sceneggiato
21.50 (c)
22 **Documenti,** attualità politica, a cura di Sergio Rogna (c)
22.30 **Spazio elezioni**
Capitan Nice, telefilm
23.50
24 **Spazio elezioni**
0.10 **Il playboy mezzanotte,** spogliarello, cabaret, musica e varietà (c)
FILM 1.30 **Il diavolo,** di Tonino Cervi, con Haidée Politoff, Silvia Monti, Evelyn Stuart. Dramma fantastico 1971. *Infastidito dal candore d'animo di un hippie motociclista, incarnatosi nei panni di un miliardario, il diavolo riesce a condurlo in villa isolata dove tre belle streghe vari allettamenti cercano di indurlo in tentazione* (c)
FILM 3 **Obsession: storia di un delitto,** di Roger Saltel, con Magali De Vendeuil, Serge Sauvion, Paul Frankeur. Giallo 1962 (c)
FILM 4.30 **sconosciuto letto,** Fabiel Collin, con Christian Marquand, Elke Sommer, Sophie Daumier. Commedia 1963
FILM 6 di Pietro Francisci, con Anthony Quinn, Henry Vidal, Sophia Loren, Colette Regis. Storico 1954

Tele Subalpina — Canale 46

FILM 13 **Spie contro il mondo,** spionaggio (c)
14.30 (c)
FILM 17.30 **Le comiche e Ollio**
FILM 19.30 **Sparvieri di fuoco,** di William A. Wellman, Preston Foster, Gene Tierney, John Sutton. Bellico 1942. *Asso dell'aviazione alle prese aspirante pilota, nobile inglese affetto un doloroso complesso che lo rende inadatto al volo*
21.15 **Amministrative '80**
FILM 21.20 **Il pianeta dove l'Inferno verde,** di G. Carné, con Jim Davis, Barbara Tudor, Robert E. Griffin. Fantascienza. *Ingigantite radiazioni cosmiche, enormi api si installano ai piedi di un vulcano pungendo e uccidendo chiunque incontrino*
23 **Cartoni**
23.30 **Amministrative**
23.45 **Programma musicale** (c)

TV NAZIONALE

Rete uno

12 — **Segni del tempo,** rubrica religiosa (c)
12,15 **Agricoltura domani** (c)
13 — **TG l'una,** quasi un rotocalco per la domenica, a cura di Alfredo Ferruzza (c)
13,30 **TG 1 Notizie**
14 — **Domenica in...** Presenta Pippo Baudo — Cronache e avvenimenti sportivi, a cura di Paolo Valenti (c)
14,25 **Notizie sportive** (c)
14,30 **Disco Ring,** settimanale di musica e dischi (c) — **In... diretta da studio** (c)
FILM 16,05 **I racconti della frontiera: La taverna di Drucker,** telefilm, con Kurt Russel, Tim Matheson e Scatt Hylands (c) — In... diretta da studio (c)
17,45 **Notizie sportive** (c) — In... diretta da studio (c)
18,45 **90° minuto** (c) — In... diretta da studio (c)
20 — **Telegiornale**
20,45 **Como: Calcio. Italia-Selezione Ungherese** (c) — Nell'intervallo (ore 21,15 circa): **La domenica sportiva** (c)
22,15 **I sopravvissuti,** sceneggiato, con Ian McCulloch, Lucy Fleming e Denis Lill (quinta puntata - seconda serie) (c)
23,15 **Prossimamente,** programmi per sette sere, a cura di Pia Jacolucci (c)
23,30 **Telegiornale**

Rete due

13 — **TG 2** Ore tredici
13,30 **Colombo: L'omicidio del professore,** telefilm con Peter Falk (c)
14,45 **TG 2 Diretta sport,** telecronache di avvenimenti sportivi dall'Italia e dall'estero (c) — In Eurovisione da Gatteo a Mare: **63° Giro ciclistico d'Italia.** Sedicesima tappa: Giulianova-Gatteo a Mare. Segue: Tutti al Giro e Vai con la bici, con Gianfranco D'Angelo su testi di Franco Mercuri (c) — Da Jarama (Spagna): Automobilismo: **Gran [illegible] di Formula 1 [illegible] Spagna** (c) — Torino: **Atletica leggera.** Meeting internazionale (c)
FILM 18,15 **Dave Barrett: La banda dei treni,** telefilm, con Ken Howard, Ida Lupino, Don Stroud (c)
19,10 **Campionato italiano di calcio.** Sintesi di un tempo di una partita di Serie B (c)
19,50 **TG 2** Studio aperto
20 — **TG 2** Domenica sprint (c)
20,40 **Mazzabubù,** spettacolo musicale, con Gabriella Ferri e Pippo Franco. Orchestra diretta da Franco Pisano. Regia di Antonello Falqui (quarta ed ultima puntata) (c)
21,50 **TG Dossier,** il documento della settimana, a cura di Ennio Mastrostefano (c)
22,45 **TG 2 Stanotte**
23 — **[illegible] Palazzo Labia.** Concerto del violinista Uto Ughi e del pianista Eugenio Bagnoli. Ludwig van Beethoven: Sonata n. 9 in la magg. op. 47 (a Kreutzer). Regia di Tonino Del Colle (c)

Rete tre

14,30 **TG 3 Diretta preolimpica** — Santa [illegible]rinella: Fullcontact. Campionati europei. — Rimini: Pallamano. Fabri-Agorà (c)
18,15 **Prossimamente,** programmi per sette sere (c) — Questa sera parliamo di... (c)
18,30 **La ragnatela,** selezione regionale per l'Anno internazionale del Bambino, di Maria Pezzimenti (c)
19 — **TG 3**
19,15 **Primati olimpici** (c)
19,20 **Pasticcio italiano,** spettacolo di varietà, con Felice Andreasi e Katalin Muranyi (c) — **Questa sera parliamo di...** (c)
20,30 **TG 3** Lo sport (c)
21,15 **TG Sport Regione,** la giornata sportiva regione per regione
21,30 **Una domenica, tante domeniche:** Un pomeriggio in platea, di Biagio Proietti — Candid camera tra il pubblico che assiste [illegible] uno spogliarello (c)
22 — **L'Italia il Giro,** Mario Soldati. Commento sportivo alla tappa di Cesare Viazzi (c)
22,45 **TG 3**
23 — **Primati olimpici** (replica) (c)

Salone **LA STAMPA**
Libreria Concess. dell'Istituto Poligrafico e Zecca dello Stato
Via Roma, [illegible] - Telefono 517.958
Vendite di riproduzioni a colori di opere d'arte fototipia policroma

TV ESTERE

Svizzera

10,15 **Rubrica religiosa** (c)
14,30 **Telegiornale** (c)
14,35 **Un'ora per voi** (c)
15,45 **Automobilismo: G.P. di Spagna — Giro d'Italia** (c)
FILM 17,40 **Telefilm,** della serie «Black Beauty» (c)
19,30 **Settegiorni — Telegiornale — La parola del Signore** (c)
20,20 **Alle sorgenti** [illegible] direttore d'orchestra (c)
21,10 **Il Regionale — Telegiornale** (c)
21,45 **Sceneggiato: «Il [illegible] che venne dal Sud»** (ultimo episodio) — **La domenica sportiva — Telegiornale** (c)

Capodistria

17 — **Automobilismo: Jara[illegible] G.P. di Spagna** Campionato mondiale Formula 1 (c)
18,30 **Film** (replica) (c)
20 — **L'angolino dei ragazzi - [illegible] canzoni per quattro amici:** ricordando i compositori del Gruppo nazionale italiano Zielo, Bagna, Rena, Penso
21 — **Canale 27 - I programmi della settimana** (r) (c)
FILM 21,15 **«Una vergine [illegible] rubare»** (comico), con Natalja Varlej. Regia di Leonid Gajdaj — *Il giornalista Edik conosce Nina e i due s'innamorano. Il sindaco, che vuole sposare Nina, decide di farla rapire e affida il compito a tre imbroglioni che sono però tanto maldestri da...*(c)
22,45 **Musicalmente: Al Stewart** (c)

Montecarlo

17 — **Telemontecarlo baby** (c)
17,30 [illegible] **degli animali** (c)
FILM 18 — **«Tedeum»** (Western, Italia, 1972), con Jack Palance, Timothy Brent. Regia di Enzo G. Castellari — *In una baracca padre, madre e figlio, Tedeum, si insultano e si picchiano furiosamente. Ma in fondo si vogliono bene e poi dispongono di una pientina di una ricca miniera d'oro...* (c)
19,35 **Telemenù — Notiziario** (c)
20 — **Telequiz — Cartoni animati** (c)
21,20 [illegible] **moto — Musicale** (c)
23,20 **Notiziario** (c)
23,35 **«Criminal Face, storia di un criminale»** (Poliziesco, Francia, 1969), con J.P. Belmondo, Joanna Skimkus. Regia di Robert Enrich — *François Holin, corridore automobilistico, simula in gara incidenti paurosi e spettacolari. Ma in uno di questi...* (■)

IL MEGLIO ALLA RADIO

UNO (FM 92,1)

11,50 **Il [illegible] matto.** Riflessioni ed esemplificazioni sul motto di spirito. Programma [illegible] De Paz e Franco Vatobra
12,30 **O' Principe.** L'opera di Don Raimondo di Sangro Principe di Sansevero [illegible] Lamberto Lambertini
13,15 Daniele Piombi presenta [illegible] **safari.** Tra le 13,45 e le 15,15 [illegible] **d'Italia** 16ª tappa: Giulianova-Gatteo a Mare
15 — Marco Manusso presenta **Carta bianca.** Dagli studi e dagli [illegible]
17,50 **Tutto il [illegible]cio minuto [illegible] minuto** a cura di Guglielmo Moretti con Roberto Bortoluzzi
19,20 **Ruota [illegible]:** Speciale [illegible] GR I sul Giro d'Italia
20,05 **Lakmé.** Opera in tre atti di Edmond Gondinet e Philippe Gille, [illegible] «Le mariage de Loti» [illegible] Pierre Loti. Musica [illegible] Leo Delibes, [illegible] Joan Sutherland. Direttore Richard Bonynge
22,25 **Facile ascolto**
23,05 **Buonanotte con...** La telefonata

DUE (FM 95,6)

11 — **Alto gradimento,** programma di Renzo Arbore [illegible] Gianni Boncompagni con Giorgio Bracardi e Mario Marenco
12,50 **Hit [illegible]** ovvero dischi caldi. Presenta Paolo Testa
13,35 **Sound-track.** Curiosità, informazioni, ricordi di vecchi e nuovi films e delle loro musiche. Presenta Francesco Vairano
14,30 [illegible] **con noi.** Conduce Franco [illegible]bia (1ª parte)
17 — **Domenica sport.** Conduce Mario Giobbe (1ª parte)
19,50 **Il pescatore di perle.** Proposte confidenziali e [illegible] pregiudizi di Franco Soprano
21,10 **Nottetempo.** [illegible] Cristina Gazzera

TRE (FM 98,2)

14 — **Antologia di Radiotre.** Un itinerario tra [illegible] esperienze di questi anni. Programma di Bia Sarasini
16,30 **Il passato [illegible]** Ricerche e proposte su beni e attrezzature culturali in Italia
17 — **Invito all'opera: Simon Boccanegra.**
21 — [illegible] **zionale di Bergamo e Brescia.** Concerto sinfonico. Direttore Ladislav Slovac, pianista Gerhard Oppitz
22,40 Jack London **Farsi [illegible] fuoco [illegible]** Eligio Irato
23 — Bruno [illegible] e Vittorio Rossi presentano **13 momenti dell'opera rock.**

TV REGIONALI

STP (Casale-Vc) Canale 50

19 — **Spazio [illegible]**
[illegible] 19,30 [illegible] **occhi freddi [illegible] paura** (Giallo, '71)
21-23 **Domenica sport**
FILM 21,30 **L'erede di Robin Hood** (Avv.)
FILM 23,15 **La morte vestita di dollari** (Dramm., '67)
1 — **Buonanotte con...**

Radio Tele Aosta Canale 33-35

FILM 12,30 **Film**
14 — Sceneggiato: **Col [illegible] in gola**
15 — Cartoons: **Jabberjaw**
FILM 15,30 [illegible]
17 — **Disegni animati**
FILM 17,30 Telefilm: **Il barone**
18,30 **Express.** Musica per giovani
19 — **Telesprint/Sport**
FILM 20 — Telefilm: **Hunter**
FILM 21-22,30 **Film**
24 — **Notiziario**

Teleradio city (Al) Canale 44-47

FILM 9,30 **Telefilm**
10 — **Viva la domenica**
FILM 12,15 **Telefilm**
FILM 12,45 **Film**
FILM 14,30-19,45 Telefilm: **Tom Sawyer**
15,30 Cartoons: **Charlotte**
16 — **La mongolfiera**
FILM 17 — **Telefilm**
17,30 **Superclassifica show**
18,30 Cartoons: **Charlotte**
FILM 19 — **Telefilm**
20,45 Sceneggiato: **Claudius**
FILM 21,45 **Film - Trailers - Film**

T. Alto Mi. Canale 29-56-69

11,15 **Col sindaco** (r)
FILM 12 — **I sogni muoiono all'alba** (Drammatico, '61)
13,20 **Mondopiù** (r)
FILM 14 — **Il cavaliere solitario** (Avv., '45)
15,30 [illegible] **insegnato dai campioni** (r)
FILM 16 — **Sugar Colt** (Western, '67)
FILM 17,30 **Cuore di mamma** (Drammatico, '69)
FILM 19 — **Col cuore in gola** (Dramm., '67)
FILM 20,30 **Telefilm**
FILM 21 — Telefilm: **Bonanza**
FILM 22 — Telefilm: **Sherlock Holmes**
FILM 22,30 **La strage [illegible] Frankenstein** (Fantascienza, '58)

G. R. P. — Canali 42-66

7 — **Operazione paura**, di Mario Bava, con Giacomo Rossi Stuart, Erika Blanc. Horror 1966 — *Osteggiato dalla popolazione impaurita e superstiziosa, il medico condotto di un paesino cerca di far luce sulle misteriose morti che ciclicamente colpiscono inarrestabili* (c)
7,45 **Dai giornali di oggi** (c)
FILM 8,30 **Corruzione in famiglia svedese**, di Wilgot Sjöman, con Ingrid Thulin, Anita Ekström. Dramma sociale 1974 — *Nella Stoccolma del 1909, l'odissea di una cameriera illusa e delusa dai primi fermenti socialisti repressi nel sangue dopo un inutile sciopero generale di quattro settimane* (c)
FILM 10 — **I donglovanni della Costa Azzurra**, di Vittorio Sala, con Annette Stroyberg, Martine Carol, Daniela Rocca, Gabriele Ferzetti, Curd Jurgens, Eleonora Rossi Drago, Raffaella Carrà, Paolo Ferrari, Francesco Mulè, Agnès Spaak, Ingrid Schoeller. Commedia 1963 (c)
11,20 **Temple Tam Tam: La musica è sentimento**, cartoni animati (c)
12 — **Vangelo festivo**, conversazione di Fra' Reginaldo (c)
FILM 12,20 **S.O.S. Squadra speciale: La dell'oro**, telefilm (c)
12,40 **Kum: Sauro il codardo**, cartoni animati (c)
FILM 13,10 **Dottor Kildare: La mummia**, telefilm (c)
13,25 **Candy Candy: Una allieva**, cartoni animati (c)
15 — **Vinovo** (c)
17,45 **Il diario civiltà: Perù: l'impero del Sole** (c)
18,45 **Canale 42**, anticipazioni sui programmi e i film della settimana (c)
19 — **Torino cinema teatro Torino**, rassegna degli spettacoli della settimana (c)
19,30 **Bordo ring**, i più famosi incontri di pugilato commentati da Bruno Arcari (c)
20 — **Faccia a faccia:** (c)
20,30 **Claudine**, romanzo sceneggiato (c)
21,30 **Incontro con...** (c)
FILM 22 — **Fantasilandia**, telefilm (c)
FILM 23 — **Love e bacio di Newton**, telefilm (c)
FILM 24 — **Scotland Yard 00.75**, di Edwin Zbonek, con Marianne Koch, Hansjörg Felmy, Peter Schmidt. Giallo 1966 — *Un maniaco assassino terrorizza Londra uccidendo prostitute con l'identica, efferata tecnica adottata da un delinquente dei tempi passati e rievocato sulle scene da noto attore più o meno nello stesso periodo. Scotland Yard indaga su di lui, e pure su uno strano parlamentare*
FILM 1,30 **Film**
FILM 3 — **Più veloci del vento**, di William Witney, con Lorne Green, Dan Blocker. Western 1969 (c)
FILM 4,30 **La degli amori particolari**, di Yasuzo Masumara, con Ayako Wakao, Kyoko Kishida. Drammatico (c)
FILM 6 — **Fantasilandia**, telefilm (c)

Tele Europa 3 — Canale 58

8,30 **Chicchirichì**, musica e dediche (c)
FILM 10 — **Una pallottola nella schiena**, di Herbert L. Stack, con John Vivyan, Lisa Lu. Western 1964 (c)
11,30 **Pop, rock e soul**, filmati musicali (c)
12 — **Per queste valli**, replica (c)
13 — **Video sette**, anticipazioni sui film e i programmi della settimana (c)
13,15 **Donna, si fa te**, di Giuliano Biagetti, con Renzo Montagnani, Jenny Tamburi. Commedia 1976 — *Conte toscano, ricco industriale, percorrendo l'autostrada del Sole scambia una prostituta per un'autostoppista e le dà un passaggio. Lui si dimostra paterno e affettuoso nei suoi confronti, e lei lo ricambia spacciandosi per ragazza più che per bene. Entrambi però strada facendo si concedono parentesi sentimentali con personaggi di alto e basso rango* (c)
14,45 **Parliamone insieme** (c)
FILM 15,15 **Police agente Pepper**, telefilm (c)
16,15 **Parliamone insieme** (c)
16,45 **Una fetta di sorriso**, programma per i più piccoli realizzato in collaborazione con l'Unicef (c)
FILM 18,15 **Telefilm**
19,15 **Parliamone insieme** (c)
19,45 **Videosette**, replica (c)
— **Un tocco di classica**, rassegna di musica sinfonica. A cura di Susanna Franchi e Walter Baldasso (c)
FILM 20,30 **litro di rosso per Dracula**, di Fred Francis, con Thomas Hunter, Pia Degermark, Ferdie Mayne. Commedia sexy — *Celebre attrice americana torna in Transilvania dopo anni per ereditare il castello avito dove una antenata risorge ogni notte per andare a succhiare gue ai frati e alle educande dell'attiguo monastero-collegio* (c)

TV PRIVATE

La redazione garantisce l'esattezza dei programmi quanto soggetti a possibili variazioni all'ultimo momento.

FILM 22 — **L'odore delle belve**, di Richard Balducci, con Maurice Bonet, Vittorio De Sica, Raymond Pellegrin, Francis Blanche. Drammatico 1974 — *Giornalista radiato dall'albo, incontrata per la figlia del capo di una fazione razzista in atteggiamento inequivocabile tra le braccia di aitante negro, tenta di sollevare uno scandalo senza però riuscire a prevederne le conseguenze* (c)
23,30 **Parliamone insieme** (c)
24 — **Tre giorni di fuoco**, di Percival Rubens, con Desmond Jones, Gillian Claire. Avventuroso 1971 — *Indigeni sudafricani uccidono i genitori e la sorellina di una ragazza inglese che, nonostante i consigli dei parenti decide di non tornare a Londra ma impegnarsi ancor più assiduamente dell'allevamento di bestiame ereditato dal padre. Un coetaneo l'aiuta, difendendola pure dai mille pericoli della zona* (c)
1,30 **Troppo nude vivere**, di John Peyser, con Andrew Prine, Aldo Ray, Francine York. Drammatico 1975 — *Un giovanotto distinto e apparentemente equilibrato, ha giurato di uccidere ogni ragazza che esponga abitualmente il proprio corpo nudo iniziando dalle belle fotomodelle ritratte su un calendarietto sexy* (c)

Videogruppo — Canale 52

7,15 **Svegliamoci insieme**, filmati musicali (c)
FILM 8 — **La settima compagnia ha perso la guerra**, di Robert Lamoureux, con Eva Astor, André Badin. Commedia, 1975. — *Nell'estate del 1940, all'indomani dell'occupazione tedesca della Francia, le tragicomiche avventure dei superstiti di divisione di fanteria sfasciata e decimata* (c)
10 — **Documentario**
11 — **Cronache piemontesi**, a cura di Laura Cerro e Federico Peyretti (c)
12 — **Documentario**
12,30 **Videogruppo sport** (c)
13 — **Telefilm**
FILM 14 — **trapianto**, di Steno, con Carlo Giuffrè, Renato Rascel, Graziella Granata. Commedia 1970 (c)
15,30 **Boy music**, filmati musicali (c)
FILM 16 — **Johnny Ringo**, telefilm
16,30 **animati**
FILM 17 —
FILM 18 — **Questa sì che è vita!**, telefilm
19 — **cinema**, consigli e interviste
FILM 19,30 **George**, telefilm (c)
20 — **Spazio elezioni**
FILM 20,20 **Liolà**, di Alessandro Blasetti, con Ugo Tognazzi, Giovanna Ralli, Pierre Brasseur, Anouk Aimée, Elisa Cegani, Dolores Palumbo, Umberto Spadaro. Commedia 1964 — *Da una commedia di Pirandello: negoziante, svagato, padre di cinque figli avuti da madri diverse è costretto a combattere la resistenza che gli oppone l'unica ragazza che vorrebbe sposare*
21,50 **Prima visione** (c)
22 — **Spazio Regione Piemonte** (c)
22,30 **Spazio elezioni**
FILM 23,30 **T**
23,45 **Spazio elezioni**
FILM 0,10 **montagna** , di Alexandro Jodorowsky, con Alexandro Jodorowsky, Horacio Salinas, Ramona Sanders. Dramma fantastico 1975 — *Tra fastose allegorie, l'ascesa di sette personaggi guidati da un alchimista sulla montagna simbolica dove vivono i nove saggi detentori del segreto dell'immortalità* (c)
FILM 1,30 **Fuga scampo**, di Robert Allen Schnitzer, con Anthony Page, Sylvester Stallone, Vickie Lancaster. Dramma socio-politico 1975 — *Ex leader studentesco, deluso da anni di sterile contestazione, entra a far parte di un gruppo terroristico che prepara un clamoroso attentato e una multinazionale. Convinta che solo l'amore possa cambiare il mondo, una pacifista cerca di tirarlo fuori* (c)
3 — **Il delitto del diavolo**, di Tonino Cervi, con Haidée Polytoff, Silvia Monti, Evelyn Stuart. Dramma fantastico 1971 (c)
4,30 **Obsession: storia di delitto**, di Roger Saltel, con Magali de Vendeuil, Serge Sauvion, Paul Frankeur. Giallo 1962 (c)
6 — **sconosciuto mio letto**, di Fabiel Collin, con Christian Marquand, Elke Sommer, Sophie Daumier. Commedia 1963

Telestudio T. — Canali 24-45-47

9 — **Doppio sandwich**, musica a richiesta e dediche (c)
9,30 **Dieci, cento, personaggi**, cartoni animati (c)
FILM 10,30 **Telefilm** (c)
11,30 **80** (c)
12 — **La città domanda**, rubrica giuridica a cura dell'avvocato Foti (c)
12,30 **Annunci economici** (c)
FILM 12,45 **... E la terra fuoco**, di Val Guest, con Janet Munro, Leo McKern. Fantadramma 1962 — *L'America ha sperimentato una bomba atomica al Polo Nord, la Russia ne ha fatta esplodere un'altra al Polo Sud. Per reazione la Terra inizia spostarsi verso l'orbita del Sole, e solo un miracolo potrebbe salvarla. Due giornalisti e una telefonista vivono angosciati l'attesa degli eventi*
FILM 14,30 **po' musica** (c)
FILM 15 — **Telefilm** (c)
FILM 16 — **Telefilm** (c)
17 — **Mondo selvaggio**, documentario (c)
FILM 17,30 **Ciao ciao**, cartoni animati (c)
FILM 18 — **Telefilm** (c)
FILM 18,30 **Telefilm** (c)
FILM 20,40 **- La guerra privata del sergente O'Farrel**, di Frank Tiashlin, Bob Hope, Phyllis Diller, Jeffrey Hunter, Mylène Démongeot, Gina Lollobrigida. Commedia 1968 — *In una piccola isola del Pacifico truppe soffrono per l'assoluta mancanza di donne e di birra. Un intraprendente sergente provvede a procurare le (che si inabissano col mercantile che le trasporta) e le altre (che finalmente arrivano, ma sono bruttissime)* (c)
22 — **Elezioni 80** (c)
FILM 22,30 **Telefilm**
FILM 23,30 **Sadist**, di Al Adamson, con Regina Carroll, Evelyn Frank. Drammatico 1969 — *Sulla costa californiana sette teppisti irrompono in una solitaria stazione di servizio, violentano ragazza e uccidono tutti i possibili testimoni. Un ex marine e una cameriera, salvatisi per miracolo, cercano scampo fuggendo sulle montagne, implacabilmente inseguiti* (c)
1,15 **La mogile erotica**, di Georges Fleury, Sophie Cnudde, Pierre Rousseau. Commedia 1972 — *Pubblicitario in cerca di richiamo erotico per réclame di una marca di elettrodomestici costringe la moglie a prestarsi da cavia sottoponendola a un incredibile tour de force sessuale per trovare l'ispirazione* (c)

Tele Torino Int. — Canali 61-50-32

9,30 **d'oro**, di Turi Vasile, con Rossella Como, Scilla Gabel, Paolo Ferrari, Totò, Memmo Carotenuto. Comico 1958
11,15 **Marco Polo**, cartoni animati (c)
12,15 **Superclassifica show**, i filmati delle canzoni della hit parade (c)
13 — **Falco, il superbolide: Amore sulle piste**, cartoni animati (c)
13,30 **La luce giusti**, romanzo sceneggiato. Replica 25° episodio (c)
14 — **Cup Tennis, Dallas '79**, cronaca dell'incontro Borg-Gerulaitis (c)
14,40 **Giramondo**, documentario (c)
FILM 15 — **Gambe d'oro**, replica
16,30 **Re e i cavalieri della tavola rotonda**, cartoni animati (c)
FILM 17 — **Riso** Giuseppe De Santis, con Raf Vallone, Vittorio Gassman, Silvana Mangano, Doris Dowling. Drammatico 1949 — *Dopo aver rubato la collana di una cliente dietro istigazione del fidanzato, una cameriera d'albergo si rifugia fra le mondine del Vercellese. Derubata sua volta da mondariso, avverte il fidanzato che la lascia istantaneamente per circuire l'altra e farsi restituire il gioiello*
18,30 **Sherlock Holmes: Il dell'ultimo sipario**, telefilm (c)
19 — **Gauguin**, romanzo sceneggiato. Secondo episodio (c)
20,30 **I sogni nel cassetto**, quiz a premi presentati da Mike Bongiorno (c)
21,30 **Sheriffo York: Sotto il segno dell'ariete**, telefilm (c)
23,15 **Paul Gauguin**, romanzo sceneggiato. Replica del secondo episodio (c)
FILM 24 — **Dodes'ka-den**, di Akira Kurosawa, con Yoshikata Zusai, Junzaburo Ban. Dramma esistenziale 1970

Tele Vox — Canale

18 — **Dialogo i telespettatori**, filo diretto con Matilde Di Pietrantonio
19 — **Elezioni**: Costamagna (dc)
20 — **Lo smemorato Collegno**, di Sergio Corbucci, con Totò, Nino Taranto, Erminio Macario, Ivonne Sanson. Commedia 1962
FILM 21,30 **Viaggio al settimo pianeta**, di Sidney Pink, con John Agar, Ann Smyrner. Fantascienza 1962

TELESCHERMI ACCESI

Che cosa vedremo nei prossimi 6 giorni

FILM

LUNEDI' — Una Bergman già matura dà il volto alla protagonista di *La vendetta della signora*, nono film del ciclo che la reteuno ha realizzato per renderle omaggio e far conoscere una platea più vasta questa attrice eccellente.

Il film, di Bernard Wicki, è del '64 e la Bergman vi interpreta un ruolo insolito di cattiva, o quanto meno di donna senza scrupoli. A farne le spese sarà Anthony Quinn, che nel film è il suo seduttore di tanti anni prima, di cui la signora, ritornata di paese natio ricchissima e autorevole, chiederà (e non in senso eufemistico) la testa. Tra gli altri interpreti Irina Demick, Valentina Cortese, Paolo Stoppa e Romolo Valli.

A Capodistria ancora il film di Bellocchio dedicato ai misfatti del direttore di un grande giornale: *Sbatti il mostro in prima pagina*, con Gian Maria Volontè e Carla Tatò. A Montecarlo alle 21,35 il western italiano *Era Sam Wallash... lo chiamavano «Così»* e alle 23,35 la pellicola giapponese di guerra *Caccia Zero! Terrore del Pacifico*.

MARTEDI' — Secondo appuntamento, sulla retedue, con il cinema veterano Renato Castellani. Il film stasera *Due soldi di speranza*, girato nel '51 e premiato alla Palma d'oro a Cannes. E' una storia dolceamara ambientata nel Sud: Carmela, figlia del pirotecnico del paese, tenacemente il disoccupato Antonio vuole sposarlo a tutti i costi. Opposizione delle famiglie, liti, cronica di soldi e di prospettive: ci sono sempre quei «due soldi di speranza» a sostenere gli innamorati. Castellani è sempre stato un felice scopritore di talenti e così è stato anche per i protagonisti di questo film, la bella e ardente Maria Fiore e Vincenzo Musolino, un ex pescatore calabrese, morto giovane dieci anni fa.

A Capodistria la commedia americana *Ciao Charlie* di Vincente Minnelli, con Debbie Reynolds e Tony Curtis. A Montecarlo altra commedia con la celebre coppia Greer Garson - Walter Pidgeon sposi modello in *La signora Parkington* di Tay Garnett. Il film della Svizzera è *Il caso Montrose* con Tony Franciosa e Pat O'Brien.

MERCOLEDI' — De *Il cappello del prete*, da un romanzo di Emilio De Marchi, i telespettatori ricorderanno lo sceneggiato comparso negli anni scorsi sul piccolo schermo con Luigi Vannucchi. La versione di questa sera è cinematografica e fa parte del ciclo dedicato dalla retetre ad un regista sottovalutato, Ferdinando Maria Poggioli. Girato nel '44 il film ha per interpreti Roldano Lupi, torvo e fascinoso e le giorie altora Lyda Baarowa, Luigi Almirante, Luigi Pavese e Wanda Capodaglio, attiva ancora adesso a novant'anni suonati.

Valentina Cortese

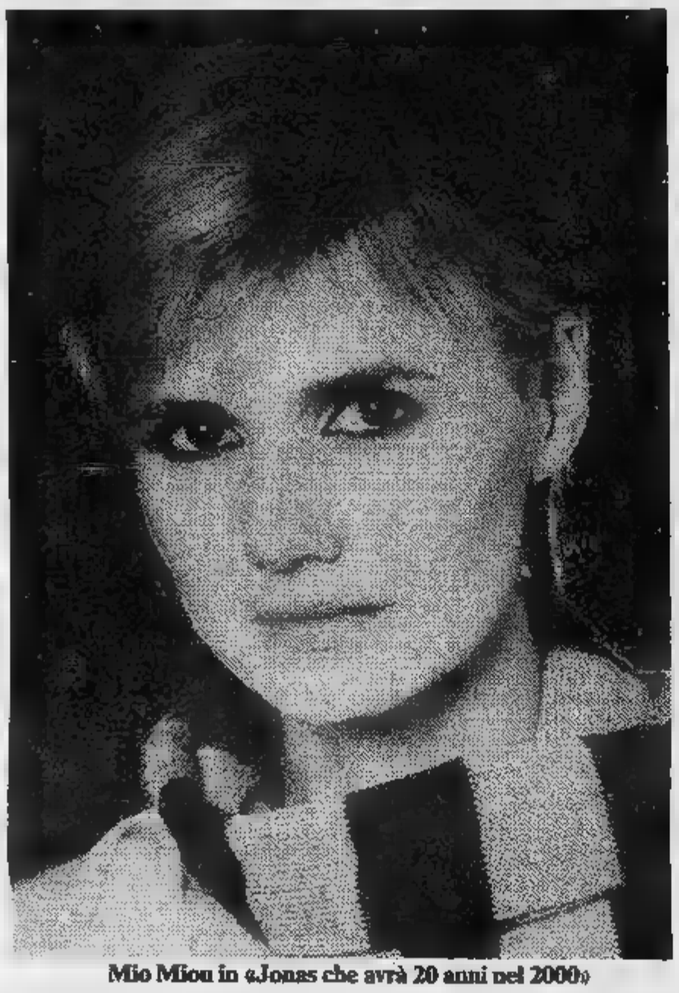

Mio Miou in «Jonas che avrà 20 anni nel 2000»

Capodistria c'è *Frenesia d'estate* di Luigi Zampa, che, come film scacciapensieri, compare frequentemente su parecchie emittenti. E' interpretato da Vittorio Gassman e Sandra Milo. A Montecarlo alle 21,35 un drammatico film francese con la celebre coppia, nella vita e sullo schermo, Michèle Morgan e Henry Vidal. Alle 23,35 il poliziesco nostrano *Abuso di potere* con Frederick Stafford e Marilù Tolo.

GIOVEDI' — La Svizzera ha in programma *Dino*, una drammatica storia americana con Brian Keith e Mineo, il ragazzino di *Gioventù bruciata* morto ammazzato qualche tempo fa.

A Capodistria il western made in Italy *Sette pistole per i Mac Gregor*, con Robert Wood e Fernando Sancho. A Montecarlo una vicenda di guerra firmata da Jack Conway, *L'isola sulla montagna* con il biondino Van Johnson e la tenera June Allyson.

VENERDI' — Sulla Svizzera, in versione originale francese, si può meglio apprezzare un film proiettato recentemente anche da noi, sull'onda fresco interesse per il nuovo cinema svizzero: *Jonas qui aura 20 l'an 2000* con Miou Miou e Jean-Luc Bideau.

A Capodistria il film guerra in Oriente *Qualcuno da odiare* con George Segal e i bravi Tom Courtenay e James Fox. A Montecarlo alle 21,35 la commedia *Il bacio del bandito*, con Frank Sinatra e Kathryn Grayson. Alle 23,45 il giallo italiano *Uccidete a freddo*.

— Sulla retedue ancora un'occasione di divertimento per chi Jerry Lewis, nella storia comico-edificante *Il ponticello sul fiume dei guai* di Frank Tashlin.

Sulla Svizzera *Viaggio dall'oscurità*, con Marc Singer e Wandell Burton. A Capodistria *Il corsaro della mezzaluna* con John Derek. A Montecarlo, alle 21,35 il celebre comico americano Skelton in *La prima notte in tre* e alle 23,35 *Uccidete Rommel*, storia di guerra realizzata in Italia.

Gli altri programmi della settimana

Micheli da Strehler un provino da ridere

LUNEDI' — *Sempre il rotocalco* Mixer *sulla retedue, in concorrenza con il film Bergman; seguono Claudio Villa in* Concerto all'italiana *la rubrica di vita cultura ebraica* Sorgente di vita. *Sulla retetre un ritratto del pittore valdostano* Italo Mus e L'Italia e il Giro *di Mario Soldati.*

MARTEDI' — *Si preannuncia l'estate televisiva con replica degli sceneggiati anche in prima serata. Oggi è la volta, sulla reteuno,* L'amaro caso della baronessa di Carini, *registrato nel '75 da Daniele D'Anza che l'ha tratto da un'antica leggenda siciliana. La bella protagonista è Janet Agren, affiancata dal languido Ugo Pagliai, da Vittorio Mezzogiorno, Biagio Pelligra, Paolo Stoppa e Adolfo Celi. Segue* Civiltà del Mediterraneo. *Sulla retedue, prima del film, il rotocalco* Tg2 Gulliver.

MERCOLEDI' — Tribuna elettorale, *un telefilm della serie* Bert D'Angelo Superstar e Mercoledì sport *sulla reteuno. Sulla retedue prende il via uno sceneggiato interessante,* Educatore autorizzato, *tratto dalla vicenda autobiografica di Armando Rossini, internato in riformatorio e poi educatore. Protagonista Gianfranco De Grassi. Alle 21,55 prende il via l'inchiesta* L'America della Beat generation, *poi il telefilm* Dottori in allegria.

Ugo Pagliai

GIOVEDI' — *Reteuno: solita* Tribuna elettorale *seguita dal settimanale di spettacolo* Variety *e dal telefilm della serie* Arriva l'elicottero. *Seconda puntata, sulla retedue, dello sceneggiato* Educatore autorizzato, *con il quindicinale di cinema* 16,35 *le nolose sexy-favolette con Ilona Staller* C'era due volte. *Sulla retetre, Milano,* Concerto sintonico *su musiche di Gershwin e Bernstein diretto da Daniel Oren.*

VENERDI' — *Sulla prima rete attualità del Tg1* Tam tam, *un telefilm della serie* L'avventuriero e *la consueta* Tribuna elettorale.

Retedue: come sempre Enzo Tortora e sue opinioni del venerdì per L'altra campana, *seconda parte dell'*America della Beat generation *il settimanale di turismo tempo libero* Sereno variabile, *con un'inchiesta sulle terme.*

Sulla retetre si raccomanda, ripreso dal Teatro Gerolamo di Milano, il divertente monologo di Maurizio Micheli, attore e autore da scoprire in voleva Strehler *scritto con Umberta Simonetta.*

SABATO — *Finito* Studio 80, *la reteuno di sostituirlo con l'operetta* Nitouche, *vaudeville di Mellhac Millaud musicato da Hervé, ambientato parte in convento parte in un teatro di varietà. La regia è Vito Molinari, protagonista Elisabetta Viviani, partner Leo Colonna, attorniati da Renzo Palmer, Lauretta Masiero, Ernesto Calindri, Femi Benussi. Alle riprende* Foto di gruppo, *dedicata ad esperienze di spettacolo (questa volta è di turno il dancing). Sulla retedue si conclude* Educatore autorizzato. *Sulla retetre un reportage sul Festival di Castelporziano.*

GTP
lo spettacolo continua
Siamo i più seguiti sarà che siamo i più bravi
24 ore
Irradiamo su tutto il Piemonte

GTP
spettacolo continua
Vinovo
In diretta dall'ippodromo
Irradiamo su tutto il Piemonte

GTP
lo spettacolo continua
19.40
Banco prova
Le ultime novità automobilistiche
Irradiamo su tutto il Piemonte

GTP
lo spettacolo continua
22.30
Alle soglie dell'incredibile
«Attenti al Minotauro» Telefilm
Irradiamo su tutto il Piemonte

TELESCHERMI ACCESI

La vetrina delle televisioni private

FILM

LUNEDI'. Trasposizione romanzo omonimo di Dacia Maraini, *L'età del malessere*, in onda alle 20,30 sul *Grp* racconta la breve odissea diciassettenne in stato interessante nauseata dallo strano ambiente che circonda composto da una madre ossessiva, un padre maniaco, un fidanzato traditore, un secondo fidanzato inetto, ed una ninfomane. Tra gli interpreti troviamo Haydée Politoff, Gabriele Ferzetti e Salvo Randone.

Previsto su *Tele Torino* le 21,30, *Quarto grado* è invece un poliziesco firmato nel '54 da Phil Carlson e interpretato Ginger Rogers, Brian Keith e Edward G. Robinson, imperniato sulla vicenda di una detenuta che, sola in grado di far condannare con la testimonianza un boss mafioso, vive in costante pericolo uccisa. Sullo stesso canale nel pomeriggio torno *Anna* di Lattuada 17, il comico-musicale *Donne, botte e bersaglieri* alle 15. A mezzanotte volta dello spionistico italiano *Tiffany Memorandum*, i guai di giornalista invischiatosi per curiosità professionale in complessa guerra fra agenti segreti.

Telestudio alle 23,15 prosecicio giallo con lo statunitense *Femmine gabbia*, dove la suspense è pochissima, ma compensata emozioni di altro genere.

Troppo nude per vivere, su *Tele Europa* 0,15 è un thrilling costruito attorno figura sadico; *La porta sette chiavi*, sulla medesima onda alle 13,20, invece un mistery tutti i crismi, lo sfondo londinese, e il finale assolutamente sorpresa.

In *Accadde una sera*, su *Tti* alle 21,30, Frederick March attore drammatico, mentre Loretta Young sua moglie che stanca della vita teatro decide di lasciarlo. Restando su *Tele Torino* 24 rivediamo James Coburn asso borseggio e protagonista del divertente *Il professionista*, mentre saltando *Telestudio* alle 23,15 per il ciclo drammatico assistiamo ai tormenti che nella *Storia di una di clausura* gustiano Catherine Spaak, suora per forza innamorata un nobile con cui ogni tanto riesce vedersi di nascosto e che inopinatamente la mette incinta.

Ancora su *Tst* per la serie fantascientifica di turno il movimentato *I vampiri dello spazio*, incentrato sulla guerra solitaria di uno scienziato contro le smisu- creature che piovute sulla Terra mostrano in grado dominarla. Il film, dello specialista Val Guest, va in onda alle 20,30.

ora sul *GRP Kobra Force - Squadra giustizieri* la storia imprese di di reduci dal Vietnam che travestiti negri combattono il do del crimine organizzato perseguendo il duplice scopo di far giustizia e ricavare considerevoli utili. Alle 13,20 *Tele Europa*, Ben Gazzara, protagonista di *Tre passi sedia elettrica*, impersona omicida condannato alla pena capitale in attesa alternativamente della grazia o dell'esecuzione.

Il titolo di *Bestione superstar* riferisce soprannome attribuito al protagonista della commedia prevista sul *Grp* per 20,30, colossale lottatore che alla fine della carriera si vede prospettare imprevista possibilità il suo iter con titolo mondiale.

Tele Torino alle 21,30 annuncia il drammatico *Fiesta d'amore morte*, incentrato sui patimenti to- in declino, mentre per 17 prevede la replica del divertente episodico *Se permettete parliamo donne*, preceduta alle 15 quella musicale *Lisa dagli occhi blu*, con Silvia Dionisio liceale contesa Tessuto docente innamorato di lei.

A mezzanotte (sempre su *Tti*) in *Camorra* ritroviamo l'ascesa mafiosa di Fabio Testi, le difficoltà enormi alla medesima, ma facilmente risolvibili a colpi di pistola, la regia di Pasquale Squitieri. *L'orgia dei morti*, su *Telestudio* alle 23,30 ci spiega scienziato pazzo riesca a far rivivere alcuni cadaveri, mentre *Un nella mia manica*, *Europa* alle 13,20 ci mostra come Omar Sharif pirata dell'alta finanza e Karen Black segretaria-fidanzata possano combattersi col sorriso sulle labbra.

Judy Holliday protagonista Tele Torino

GIOVEDI'. Broderick Crawford, protagonista *Nata ieri* (*Tti* 21,30) spregiudicato affarista in- Judy Holliday, attricetta varietà ignorante e volgare, e presidentessa di comodo delle sue società. William Holden, giornalista incaricato a pagamento di istruirla ed educarla, finirà per farla innamorare sé.

Sul *Grp* alle 20,30 *Ritornano quelli della calibro 38*, ci riporta le spettacolari peripezie di Antonio Sabàto, commissario il ferro alle prese con boss del racket.

Su *Tele Europa* alle 13,20 *Spie contro* riunisce invece episodi di spionaggio, con tre regie diverse e vari interpreti fra cui Stewart Granger.

A mezzanotte su *Tele Torino, Troppo per vivere... poco per morire* è un giallo a base di continui colpi sceceduto nel pomeriggio dalle repliche di *Una lacrisul viso* alle 15 e *I mostri*, con Gassman, alle 17.

Previsto su *Tele Europa* alle 20,30, *Il sospetto*, Hitchcock, con Gary Cooper, Joan Fontaine e Cedrick Hardwicke, descrive i dubbi che tormentano la mente di una giovane sposa insospettita dal comportamento simpatico marito convinta ogni giorno di più che abbia intenzione di ucciderla.

Scorrendo i programmi *Tele Torino*, alle 17 troviamo la replica di *Il tigre*, con Gassman innamorato un'emancipata studentessa, quella dello spionistico *Connery*, e 21,30 la commedia brillante *La ra- del secolo*, Judy Holliday provinciale New York che per trovare la celebrità rincorsa anni fa stampare il proprio nome a caratteri cubitali sopra cartellone pubblicitario che incuriosisce all'istante l'intera cittadinanza.

Nell'*Assassinio del dottor Hichtckock*, *Tele Europa* alle 13,20, il colpevole pochi minuti dopo il delitto imprigiona un creditore della vittima nella stessa stanza in cui ha lasciato il cadavere, chiama la polizia e lo ac-.

Decameroticus, previsto su *Telestudio* per 23,15 consta di cinque episodi variamente intessuti attorno allo stesso tema: le astuzie degli amanti per cedere mogli dei gelosi protagonisti.

Un sussurro buio (*Grp* 20,30) parla invece dell'amicizia paranormale tra un bambino ed suo coetaneo, invisibile al resto del mondo, forse reale, forse inesistente, forse addirittura responsabile di un assassinio. Gassman torna alle 21,30 su *Tti* protagonista con Paolo Villaggio del divertente *Che c'entriamo noi con la rivoluzione?*, dia di Sergio Corbucci sulle tragicomiche avventure di un guitto e di un prete coinvolti in Messico in una guerra tra correnti rivoluzionarie diverse.

Ginger Rogers alle 13,20 *Tele Europa* è *ragazza della quinta strada*, male in arnese simpatica, bella piena di buonsenso, utilissima ad un ricco industriale che col suo aiuto riconquista l'affetto della famiglia che lo da tempo quasi messo disparte.

Ancora su *Tele Europa* alle 20,30 *Ballata selvaggia* è il noto dramma passionale Hugo Fregonese che allinea nel cast Barbara Stanwyck, Anthony Quinn Gary Cooper.

I nuovi film di Videogruppo

Laura Cerro presentatrice di Videogruppo

Aria di cambiamenti Videogruppo che s'appresta ad affrontare i mesi caldi riducendo l'orario delle trasmissioni (che come già lo scorso anno inizieranno alle 12 e termineranno fra le 2 e le 3 del mattino). Saranno sospese diverse rubriche (sia prodotte in proprio come Cronache piemontesi, Obiettivo Torino *che acquistate sul circuito Rizzoli-Grt come* Playboy di mezzanotte*), ma ne saranno dilatate altre tra cui* Guida alla sopravvivenza *che, prolungata a più di tre quarti d'ora, attor- fornirà quotidianamente consigli, indicazioni e indirizzi utili, inserzioni gratuite, panorama sugli spettacoli diversi servizi sui ristoranti della regione.*

Come contrappeso all'assenza dei programmi principali, la tv annuncia ulteriore rimpinguamento delle ore dedicate al cinema, elencando un centinaio titoli, dei quali circa la metà in primo passaggio per il Piemonte.

Tra questi, per la maggior parte italiani e distribuiti Cineriz, predominano commedie, fra quali troviamo Bella, ricca, lieve difetto cerca gemella, *Carlo Giuffré, Marisa Mell, la storia di un truffatore napoletano specializzato in vedove ricche;* Femmine tre volte, *con la Koscina cestista sovietica innamorata a Roma; il brillante* Paris Palace Hotel, *con Charles Boyer e Françoise Arnoul;* Valeria ragazza poco seria, *dove Valeria è Gabriella Pallotta contesa da Raffaele Pisu e Maurizio Arena;* Vacanze a Ischia, *con De Sica;* Il carabiniere cavallo *con le strisce Manfredi carabiniere per sposarsi prima della data imposta dal regolamento. Tra i registi: Steno, Camerini e Henri Verneuil. Molto il bianconero, avvertibile una certa aria di cineteca.*

Dramma piuttosto noto Samperi, Cuore di ma *(con Carla Gravina, Beba Loncar e Philippe Leroy) dipana la storia una donna che lontana dal marito si dà ad una forma globale di terrorismo della quale fan pure le spese i figli fratricidi. Fra gli altri drammi proposti troviamo* Il grande gioco *(del '54, con Arletty e la Lollobrigida);* I sogni muoiono all'alba, *di Indro Montanelli, con Lea Massari;* I ragazzi dei Parioli, *di Sergio Corbucci, con la vicenda di due ragazze ingenue cadute nelle mani di tre figli papà, che per molti versi sembra preconizzare a volte in modo sorprendente la tragedia accaduta pochi anni fa al Circeo ad opedi tre neofascisti romani.*

Avventurosissimo, Il trionfo Michele Strogoff *ci riporta nella Russia degli zar con Curd Jurgens protagonista, mentre eroicomico,* I moschettieri del *di Steno ci fa assistere alle imprese di tre pirati fortunatissimi, allegri e donnaioli.*

Tra le pellicole replica rivedremo La montagna sacra *di Jodorowsky;* Le grandi manovre *di René Clair,* Fanfan la Tulipe *Christian Jacque, e più di una volta* I vitelloni *Fellini. Sulla scia di quelle del tenente Colombo, le inchieste dell'agente Baretta appassioneranno gli amanti del poliziesco, intensificate come frequenza, mentre quelle singol dell'imperatore Claudius, ripartite nello sceneggiato due mezz'ore settimanali, ci terranno compagnia fino all'estate.*

Le coppie ideali in tv

Le agenzie matrimoniali usano, in America, il computer per stabilire quali siano i dati fondamentali (carattere, gli astri ecc.) per creare coppia ideale. All'italiana, empiricamente, il *Radiocorriere*, un ampio sondaggio tra i suoi lettori, è riuscito ad accoppiare una gamma di vari personaggi, riuniti «per affinità» a furor di popolo. Abbiamo le coppie più sexy, le più simpatiche, le più utili ecc. Ne è nato un affascinante bestiario.

I PIU' AFFASCINANTI

Roberto Benigni	**Montserrat Caballé**
Henry	**Isabella Rossellini**

I PIU' INTELLIGENTI

Raphael	**Jane Fonda**
Michelangelo Antonioni	**Lea**

I PIU' POPOLARI

Fabrizi	**Sara Simeoni**
Sordi	**Raffaella Carrà**

I PIU' SEXY

Carmelo Bene	**Gloria Guida**
Alberto Sordi	**Sophia Loren**

I PIU' FURBI

Federico Fellini	**Orietta Berti**
Michelangelo Antonioni	**Raffaella Carrà**

I PIU' COLTI

Fabrizio André	**Franca Valeri**
Vittorio Gassman	**Lea Padovani**

I PIU' DECISI

Villaggio	**Mariangela Melato**
Alberto Sordi	**Ave Ninchi**

I PIU' UTILI

Edmondo Bernacca	**Ave Ninchi**
Emilio	**Nicoletta Orsomando**

I PIU' SNOB

Renzo Arbore	**Patty Pravo**
Luciano	**Franca Valeri**

I PIU' DIVERTENTI

Johnny	**Lauretta Masiero**
Roberto Benigni	**Monica Vitti**

Arbore-Pravo: snob

CINEMA DI TORINO

CRITICA		PUBBLICO	
Capolavoro	●●●●●	Eccezionale	OOOOO
Ottimo	●●●●	Successo	OOOO
Favorevole	■■■	Consensi	OOO
Discusso	●●	Discordi	OO
Mediocre	●	Scarso	■

Riduzioni ad associazioni convenzionate con l'Agis — Cinema: Arco, Falchera.

Film segnalato dalla critica: Il ■■■■■ ■ ■■■■ ■■■■ (Puntodue).

cinema prime visioni

AMBROSIO c. Vitt. Eman. 52 Tel. 547.007
Quella sporca dozzina, di R. Aldrich, con L. Marvin, E. Borgnine, C. Bronson, J. Cassavetes (Usa - Colori) — Durante 2ª guerra mondiale, ■■■■ condannati a morte accettano di compiere impossibile impresa.
Orario: 14,20; 17; 19,30; 22,30. Non viet. ★ Guerra — Ingresso L. ■■■

ARCO-ING c. Pr. Oddone 31 Tel. 484.621
Il detective con la faccia di Bogart, di Robert Day, con Robert Sacchi, Franco Nero (Usa - Colori) — Il debuttante attore dall'impressionante rassomiglianza con il mitico «Bogey» ne ripete il volto e la ■■■■.
Orario: 15; 17,40; 20; 22,10. Non viet. ★ Poliziesco — Critica ●●● Pubblico OOO — Ingresso L. 2000

ARISTON v. Lagrange 21 Tel. 546.147
Una strana coppia di suoceri, di Arthur Hiller, con Peter Falk, Alan Arkin (Usa - Colori) — Avventure tragicomiche di due futuri suoceri: uno irreprensibile dentista, l'altro evitato agente della Cia. Non viet.
Or.: 14,30; 16,30; 18,30; 20,30; 22,30. ■ Commedia — Critica ●●● Pubblico OOOO — ■■■■■ L. 3000

A■■■■■■ c. Sommeiller 22 Tel. 587.190
Incompreso, di Anthony Quayle, con Stefano Colagrande, John Sart, ■■■■ ■■■■■ (Italia - Colori) — Drammatica vicenda di un ragazzino che si sente trascurato ed escluso dall'amore della famiglia. Non viet.
Orario: 15; 17; 18,45; 20,30; 22,30. Non viet. ★ Drammatico — ■■■■■ L. 3000

ARTISTI EROTIC Center v. Artisti Tel. 831.374
La provinciale porno, di Bob W. Sanders, con Gabriel■ Pompeilo, Helen Caupey, Nadia Carassan (Usa - Colori) — Bella ragazza di provincia stupisce gli eruditi cittadini per la sua spregiudicatezza amorosa.
Orario: 15; 16,30; 18; 19,30; 21; 22,30. Viet. 18. ★ Commedia erotica — PRIMA VISIONE non recensita — Ingresso L. 2500

ASTOR v. Viotti 8 Tel. 519.516
■■■■■ contro Kra■■ ■ ■■■■■ Benton, con Dustin Hoffman, Meryl Streep, Justin Henry (Usa - Colori) — Lasciato dalla moglie allevа e si attacca ■■■■■■ del figlio. Finché lei ■■■■ ■ pretende il bimbo. Non viet.
Orario: 14,30; 16,30; 18,30; 20,30; 22,30. ★ Drammatico - 5 Oscar — Critica ●●● Pubblico OOOOO — Ingresso ■■■■

■■■■■■■■ p. C.L.N. 248 Tel. 530.714
L'incredibile Hulk, di Kenneth Johnson, con Bill Bixby, Lou Ferrigno, Susan Sullivan, Jack Colvin (Usa - Colori) — Tranquillo scienziato, causa i raggi gamma, diventa un forzuto gigante ■■■■ che combatte per il bene.
Orario: 14,40; 16,40; 18,40; 20,20; 22,30. ■■■ viet. ★ Avventuroso — Critica ●● Pubblico OOOO — Ingresso L. 3000

CAPITOL v. S. Dalmazzo 24 Tel. 540.605
Il padrino parte II, ■ Francis Ford Coppola, ■■■ Al Pacino, Robert De Niro, Diane Keaton (Usa - Colori) — L'erede del boss mafioso Vito Corleone, solidifica il potere paterno eliminando gli avversari. Viet. 14.
Orario: 15; 18,30; 21,50. ■ Drammatico — RIEDI■■■■NE (1974) — Ingresso L. 3000

CENT■■■ d'Essai v. C. Alberto 27 Tel. 540.110
Action, ■ Tinto Brass, con Luc Merenda, Adriana Asti, Alberto Lupo, Paola Senatore (Italia - Colori) — Attore scacciato dal set, prima approda al ■■■■■ porno, poi viene coinvolto in una serie di vicende e incontri surreali.
Orario: 15,45; 16; 20,10; 22,30. Viet. 18. ★ Commedia ■■■■■■■■ — Critica ●● Pubblico OOOO — Ingresso L. 3000

COLOSSEO v. M. Cristina 73 Tel. 650.734
Oscenità, di Ralph Brown, con Isarco Ravaioli, Mirella Rossi, Ivana Giordan, Brad Euston (Italia - Colori) — Serie di conturbanti avventure erotiche la cui caratteristica è esemplificata nel titolo. Viet. 18.
Orario: Ap. ore 15; ultimo 22,30. ★ Commedia erotica — ■■■■ VISIONE non ■■■■■ — Ingresso L. 2500

CRISTALLO v. Goito 5 Tel. 650.71.00
La collina dei conigli, ■ Martin Rosen (Usa - Colori) — Gruppo ■ conigli conquista una collina dove abitare in pace e sfuggire all'incalzante urbanizzazione. Tratto ■■ ■■ recente celebre best-seller.
Orario: 15,15; 17; 18,50; 20,40; 22,30. ■ Disegno ■■■■■ — Critica ●●● Pubblico OOOOO — Ingresso L. 3000

DORIA v. Gramsci Tel. 542.422
Mezzogiorno e mezzo di fuoco, ■ Mel Brooks, con Gene Wilder, Cleavon Little, Slim Pickens (Usa - Colori) — Divertente parodia ■■ più tipico film western, nell'opera prima del simpatico ■ ormai ■■■ regista. Non viet.
Orario: 14,30; 16,40; 18,40; 20,40; 22,40. ■ Avventuroso comico — RIEDIZIONE (1974) — Ingresso L. 3000

GIOIELLO v. C. Colombo 31 Tel. 500.760
■ ■■■■ ■ Lubbino, di Menahem Golan, con ■■■ Arkin, ■■■■■ Fletcher, Shelley Winters, Valerie Perrine (Usa - Colori) — Attraccinante ■ strana avventura interpretata ■ ■■■■■ ■■ nomi ■ notevole rilievo. Viet. 14.
Orario: 14,30; 16,20; 18,20; 20,20; 22,30. ★ Commedia — PRIMA ■■■■■ — Ingresso ■■■■

IDEAL ■ ■■■■■■ 4 Tel. 541.523
■■■■ ■■■ supercampions, di Ng See Yuen, ■■■ Ho Chung Tao, Linda Herst, Lian Siao Sung (Hong Kong - Colori) — Il mitico eroe delle arti marziali (impersonato ■ Ho Chung Tao) in una ■■■■■ tecnica.
Or.: 15,10; 17,05; 18,50; 20,35; 22,30. ■■■ viet. ■ ■■■■ ■■■■■■ — PRIMA VISIONE non recensita — Ingresso L. ■■■■

LILLIPUT v. XX Sett. 15 bis ■■■. 537.160
Un ■■■■ da marciapiede, ■ John Schlesinger, ■■■ Dustin Hoffman, Jon Voight, Brenda Vaccaro (Usa - Colori) — Drammatiche esperienze di un giovane provinciale attratto dal fascino effimero di New York.
Orario: 14,30; 16,30; 18,30; 20,30; 22,30. ■ ■■■■■■■■■■ — ■■■■■■■■■■ (1969) — Ingresso L. 3000

LUX gall. S. Federico Tel. 541.283
Tom Horn, di William Wiard, con ■■■■ McQueen, Linda Evans (Usa - Colori) — Ultimo capitolo ■■■ ■■ ■ drammatica fine del leggendario cacciatore di banditi e guida dell'esercito che catturò Geronimo.
Orario: 14,40; 16,30; 18,30; 20,30; 22,30. Non viet. ★ Western — Critica ●●● Pubblico OOOO — Ingresso L. 3000

METROPOL v. Pr. Tommaso 6 Tel. 650.54.70
Profondo porno, con Axel Berger, Tania Simon, Gina Jansen (Germania - Colori) — Solita bella ragazza alla ricerca delle solite esaltanti sensazioni erotiche, nell'ormai consueto carosello di avventure. Viet. 18.
Orario: 14,30; 16; 17,40; 19,10; 20,40; 22,30. ★ Commedia erotica — PRI■■■ ■■■■■■ no■■■■■■■ — Ingresso L. ■■■■

MILANO LUCE ROSSA v. Milano 8 Tel. 530.255
Porno love (attori e regista non comunicati) — Solita serie di audaci e scabrose vicende, con relativa passerella di belle ragazze svestite e disposte a qualsiasi avventura erotica. Vietato 18.
Orario: Ap. ore 10; ultimo 22,30. ★ Commedia erotica — PRI■■■ ■■■■■■ no■■■■■■■ — Ingresso L. ■■■■

■■■■■■■■ v. Pomba 7 Tel. 518.850
L'insegnante al mare con tutta la classe, di M. M. Tarantini, con Anna Maria Rizzoli, Lino Banfi, Alvaro Vitali (Italia - Colori) — Solita irresistibile ■ professoressa, conduce al mare i suoi indisciplinati allievi. Viet. 14.
Orario: 15; 16,45; 18,40; 20,35; 22,30. ★ Commedia — PRIMA VISIONE non recensita — Ingresso L. 3000

OLIMPIA v. Arsenale 31 Tel. 532.448
Horror show, di Richard Schickel (Usa - Colori) — I personaggi e i registi più noti e significativi nella storia dell'horror, le situazioni più allucinanti, raccolte in un unico terrificante film. Viet. 14.
Orario: 14,30; 16,30; 18,30; 20,30; 22,30. ■ Horror — ■■■■■ L. 3000

■■■■■■ p. Carlina Tel. 518.114
Le confessioni di una porno hostess, di Francis Leroy, con Catherine Rival, Daniel Tonachella, Marie Françoise Maurin (Francia - Colori) — Appuntamenti erotici in ogni aeroporto di una bella hostess. Vietato 18.
Orario: Ap. ore 15; ultimo 22,30. ★ Commedia erotica — PRIMA VISIONE non recensita — Ingresso L. 2500

PRINCIPE v. Princ. d'Acaia 45 Tel. 780.951
Love erotic love (regista ed interpreti non comunicati) — Il sentimento amoroso risolto in una scorpacciata di sesso, in una ennesima avventura scabrosa ed eccitante per maggiorenni. Vi■■ 18.
Orario: Ap. ore 15; ultimo 22,30. ★ Commedia erotica — PRIMA VISIONE non recensita — Ingresso L. 2500

REPOSI v. XX Settembre Tel. 531.400
■■■■ mare, di Festa Campanile, con Montesano, Celentano, Lilli Carati (■■■■ - Colori) — Due film diversi: in uno Celentano prete balla il rock; nell'altro Montesano laico insegna il romanesco al Papa.
Orario: 15; 17,30; 20; 22,30. Non viet. ★ Due film brillanti in uso — Critica ■■ ■■■■■ OOOOO — Ingresso L. 2500

ROMANO Galleria Subalpina Tel. 510.145
Dimmi quello che vuoi, di Sidney Lumet, con Ali MacGraw, Alan King, Myrna Loy, Keenan Wynn (Usa - Colori) — Frizzante ■■■■ ■■ ■■■ ■■■■ industriale ebreo e giovane donna emancipata di indipendenza.
Orario: 14,30; 16,20; 18,25; 20,30; 22,30. Non viet. ■ Commedia — Critica ●●● Pubblico OOOO — Ingresso L. 3000

STUDIO RITZ ■ Acqui 2 Tel. ■■■■■
Provaci ancora Sam, di Herbert Ross, con Woody Allen, Diane Keaton (Usa - Colori) — Comiche avventure sentimentali ■ un critico cinematografico con una intensa vita intellettuale e una disastrosa vita amorosa.
Orario: 16,30; ■■■■ 20,30; 22,30. Non viet. ■ Commedia — ■■■■■NE (1972) — Ingresso L. 2500

TORINO v. Buozzi 6 Tel. 530.353
La zia di Monica, con Karin Wall, Magda Konopka (Usa - Colori) — Giovane, eccitante ed esperta insegna alla «nipotina» simpatici e nuovi giochi erotici da provare poi con gli amici. Viet. 18.
Orario: 14,30; 16; 17,45; 19,10; 20,50; 22,30. ■ Commedia erotica — PRI■■ VIS■■■ non recensita — Ingresso L. 2500

VITTORIA v. Roma 336 Tel. 561.789
Che coppia... quei due!, di Lisle Norman e Gerald Meyer, con Tony Curtis, Roger Moore, Peter Bowles, Suzan Farmer (G. B. - Colori) — La solita simpatica coppia di detective in avventure tratte dal piccolo schermo.
Orario: 14,30; 16,30; 18,30; 20,30; 22,30. Non viet. ■ Avventuroso — ■■■■ VISIONE — Ingresso L. 3000

proseguimenti prime visioni

ACAPULCO v. Donizetti 6 Tel. 651.264
Amityville horror, di Stuart Rosenberg, con James Brolin, Margot Kidder, Rod Steiger (Usa - Colori) — Autentica terrificante avventura fra spiriti ■ ■■■■■ di un'indifesa e tranquilla famiglia americana. Viet. 14.
Orario: 16; 18,10; 20,30; 22,30. ■ Horror — Critica ●● Pubblico OOOO — Ingresso L. 1500

■■■■■DRA v. Sacchi 18 Tel. 511.293
Le mogli supersexy, di Serge Callet, con Ellen Coupey, Jacqueline Doyen, Chantal Fourquet, Jacques Insermini (Francia - Colori) — Fortunati mortali con mogli belle e ■■■■■■■ non devono cercare fuori svaghi erotici
Orario: 14,05; 15,45; 17,25; 19,05; 20,45; 22,30. ■ Commedia erotica — ■■■■■ VISIONE non ■■■■■■ — Ingresso L. 1200

APOLLO lg. Giachino 91 Tel. 215.585
10, di Blake Edwards, con Dudley Moore, Julie Andrews (Usa - Colori) — Compositore di successo ama valutare le donne con un voto da 1 a 10, ■■ quella da 10■■■■■■ introvabile. Finché ad ■■ semaforo... Viet. 14.
Orario: 20,15; 22,30. ★ Commedia — Critica ●●● Pubblico OOOO — Ingresso L. 1500

ELISEO piazza Sabotino Tel. 335.98.15
Rag. Arturo De Fanti bancario-precario, di L. Salce, con P. Villaggio, C. Spaak, (Italia - Colori) — In precarie condizioni economiche, marito e moglie ospitano i rispettivi ■■■■■ per dividere le spese. Non viet.
Orario: 20,30; 22,30. ★ Commedia — Critica ● Pubblico OOOO — Ingresso L. 1500

FARO ■■ ■■ 30 ■■. 632.214
Café Express, di Nanni Loy, con Nino Manfredi, ■■■■ ■■■, Vittorio Caprioli (Italia - Colori) — Avventure e disavventure di ■■ venditore abusivo di caffè ■■■ esercita di notte sui treni diretti al Sud. Non viet.
Orario: 15; 16,50; 18,40; 20,35; 22,30. ★ Commedia — Critica ■■■ Pubblico OOOOO — Ingresso ■■■■■

FIAMMA c. Trapani 57 Tel. 372.057
■■ ■■■■■, una donna ■■■■■ banca, di Noel Black, con Donald Sutherland, Brooke Adams, ■■■■ Mazursky (Canada - Colori) — Affiatata, abile coppia studia e mette a segno ■■ grandioso furto ■■ una banca. Non viet.
Orario: non comunicato. ★ Commedia — Critica ■■ Pubblico OOOO — Ingresso L. 1500

FORTINO ■■■ Cigna 47 Tel. ■■■■■■
La poliziotta ■■■■ squadra ■■■ ■■■■ costume, di ■■. M. Tarantini, con Edwige Fenech, Alvaro Vitale (Italia - Colori) — L'ormai nota ed instancabile poliziotta impegnata ■■■ compito di redimere i peggiori ■■■■■gliotti.
Orario: ap. ore 20. Non viet. ■ Commedia — PRIMA VISIONE non recensita — Ingresso L. 1200

ITALIA d'Essai v. Nizza 138 Tel. 696.40.21
Il tamburo di latta, di Schlöndorff, con Angela Winkler, Charles Aznavour, Mario Adorf (Germania - Colori) — Dal romanzo ■■ Günther Grass, la storia di un bambino che contesta il mondo adulto con un tamburo. Non viet.
Orario: 19,50; 22,30. 1° Premio ■ Cannes. ■ Commedia drammatica — Critica ●●● Pubblico OOOO — Ingresso L. 2000

LA PERLA c. De Gasperi 26 Tel. 584.791
Apocalypse ■■■■, di Francis Coppola, ■■■ Marlon Brando, Robert Duvall, Martin Sheen (Usa - Colori) — Da Saigon ■ confini del Vietnam, tenente incontra strani personaggi e conosce i tragici aspetti della guerra. V. 14.
Orario: 14,50; 17,15; 19,40; 22,10. ★ Guerra — Critica ●●●●● Pubblico ■■■■■ — Ingresso L. 2000

MAFFEI v. Pr. Tommaso 5 Tel. 883.354
La porno teenager, con Marie Ekorre, Bent Warburg (Danimarca - Colori) — Nordica adolescente ■ passo coi tempi, collezione lunga ■■ incredibile serie di esperienze erotiche apprendendo molto velocemente.
Orario: 14,30; 16; 17,40; 19,10; 20,50; 22,30. V. 18. ■ Commedia erotica — ■■■■■ ■■■■■ ■■■■ recensita — Ingresso L. 2500

■■■■■■■ p. Massaua 9 Tel. 795.803
Il signore degli Anelli, di Ralph Bakshi (Usa - Colori) — Tratta dal romanzi di J. R. R. Tolkien, la storia (per grandi e piccini) della lotta fra il Bene e il ■■■■ alla ■■■■■■■ di un anello fatato
Orario: 15,50; 18; 20,10; 22,30. Non viet. ★ Disegno ■■■■■■ — Critica ●●● Pubblico OOOOO — Ingresso L. 1500

MASSIMO v. Montebello ■ Tel. 876.061
Fuga dall'Inferno, di Antonio Isasi, con ■■■■■ Miller, Lea Massari (Italia - Colori) — Tratto dal ■■■■■■ di Alberto Vazquez Figueroa, la storia ■ ■■■ drammatica fuga da un campo di pena allucinante. Non viet.
Orario: 14,40; 16,30; 18,30; 20,30; 22,30. ■ Avventuroso — Critica ●● Pubblico OOOO — Ingresso L. 1500

PUNTODUE d'Essai v. Garibaldi 30 Tel. 545.245
Il matrimonio ■■ Maria Braun, di R. ■■ Fassbinder, con Hanna Shygulla, ■■■■ Lowitsch (Germ. Occ. - Colori) — D■■■■■■■■■■ svolto nella vita ■ una sposa di ■■■■■■ il cui marito viene dato per morto. ■■■■ ■■■
Orario: 16; 18,10; 20,20; 22,30. ■ Segn. della critica. ★ Drammatico — Critica ●●●● Pubblico OOOO — Ingresso L. 1700

SEXY MOVIE ONE c. Belgio 53 Tel. 874.171
Superexcitation, di R. Lazio, con C. Beccaria, F. Baccarie (Francia - Colori) — Esperta di kamasutra consola povero marinaio abbandonato ■■■ una serie di esibizioni erotiche. Nuova ■■■■■■■ integrale.
Orario: 15; 16,30; 18; 19,30; 21; 22,30. ★ Commedia erotica — PRIMA VISIONE non recensita — Ingresso L. 2500

SOCIALE v. Courmayeur 2 Tel. 850.608
Come perdere una moglie... e trovare un'amante..., di P. Festa Campanile, con J. Dorelli, B. Bouchet (Italia - Colori) — Il caso fa incontrare un marito e una moglie traditi dai rispettivi coniugi. Viet. 14.
Orario: 20; 22,30. ■ Commedia — Critica ●● Pubblico OOOO — Ingresso L. 1500

STATUTO v. Cibrario 76 Tel. 487.051
L'infermiera nella corsia dei militari, di Mariano Laurenti, ■■■■ Nadia Cassini, Lino Banfi, Alvaro Vitali (Italia - Colori) — Consueta serie di battaglie e avventure di una infermiera sexy a poco prudente. Viet. 14.
■■■■■ 15; 16,45; 18,40; 20,35; 22,30. ★ Commedia — PRIMA VISIONE ■■■■ ■■■■■nsita — Ingresso L. 1500

KEL'ER STUDIO v.le Mad. Camp. 1 Tel. 215.613
Pista arriva il gatto delle nevi, di W. Disney, con D. Jones (16,30); **Aguirre furore di Dio**, di W. Herzog, con K. Kinski (18,30); **Prep■■■■ ■■■■■etti**, di B. Blier, con G. Depardieu (21); **Alain Camat un grande pattinatore.**
Orario: proiez. uniche ore 16,30; 18,30; 21. ★ Commedia — Critica ■■■■ Pubblico OOOO — Ingresso L. 2000

VITTORIO VENETO p. Vitt. Veneto 5 Tel. 871.642
Pornostrike, (regista ed interpreti non comunicati) — Consueta serie di ■■■■■■ ■■■■■■ erotiche, passerella di bellezze svestite e scabrose vicende, tenute insieme da una fragile trama. Viet. 18.
Orario: Ap. ■■■ 14,30. ★ Commedia erotica — PRIMA VISIONE non ■■■■■■■ — Ingresso L. 1500

seconde e altre visioni

■■■■■■ (via ■■■■ 348, ■■ 697.066)
Il ■■■■ E. Montesano, E. Fenech. ★ Commedia

ERBA RAGAZZI (corso Moncalieri 241, tel. 690.467)
ore 15-17 **La misteriosa Pantera rosa e il diabolico ispettore Clouseau.** Col. ★ Disegno animato

GIANDUJA MARIONETTE LUPI
Oggi ore 15 e 16,30 i racconti dello zio Tom, a col., di W. Disney. ★ Disegno animato

HOLLYWOOD (corso R. Margherita 106, tel. 851.904)
Supertotò, con ■■■■. Non viet. ★ ■■■■■■

NUOVO ODEON (via Venaria 8, tel. 749.23.62)
Il ■■■■■ **immaginario**, Alberto Sordi, Laura Antonelli, techn. Ap. 20. ★ Commedia in ■■■■■■

ZETA RAGAZZI (via Cibrario 88, tel. 749.2907)
Il fantasma del pirata Barbanera, di R. Stevenson con P. Ustinov. Ore 15-17. Baby sitter ■ ■■■. Per le proiezioni serali vedi zona Francia. ★ Commedia

■■■■ CENTRO

ALCIONE (corso Regina Margherita 134, tel. 280.000)
Ultimi 3 spettacoli della stagione: sullo schermo ore 15,45-21 **La mondana felice.** Viet. 18; sulla scena **Strip tease** con Maresca. ★ Erotico

CABARET VOLTAIRE (via Cavour 7, ■■■ 516.048)
«La bolla del cinema»: dalle 17 alle 24 erotismo nel cinema: **Giovani viziose. Novità assolute; La notte delle ■■■■■■** Ingresso ■■■■. ★ Erotico

■■■ECLUB (Calandra 15, tel. 447.2868)
Questa sera ■ anteprima europea hard-core edizione originale tedesca ■■■■■■ **moegen's Sexy.** Ore 20,30; 22,30. Ingresso soci. ■ Erotico

MOVIE CLUB (via Giusti 8, t. 544.077)
Billy Wilder: **Arianna**, A. Hepburn, G. Cooper, ■. Chevalier. ■■■ 20; 22,15. ★ ■■■■■■■

PO (via Po 21, tel. 510.495)
Lo squalo n. 2, R. Scheider. Non viet. ★ Drammatico

REGINA (corso Reg. Margherita 123, tel. 530.885)
La pretora, Edwige Fenech. Viet. 18. Ap. 15. Ult. 22. ★ Commedia

CROCETTA - S. RITA - MIRAFIO■■

ADRIANO (via Sacchi 65, tel. 587.715)
Fuga da Alcatraz, Clint Eastwood. ★ Avventuroso

GIA■■■■■ d'Essai (via Montebello 82, tel. 326.873)
Il malato immaginario, di T. Cervi, con A. Sordi, L. Antonelli. 20,30; 22,30 ★ Commedia in costume

SMERALDO (via Tunisi 92, tel. 390.711)
Inferno, di Dario Argento. 20,30-22,30. ★ Giallo

VINZAGLIO (corso D. Abruzzi 102, tel. 596.125)
«Maggio in allegria»: oggi: **Il ladrone**, di Pasquale Festa Campanile, con Enrico Montesano, Edwige Fenech, Claudio Cassinelli (3ª vis. per Torino). 20,15; 22,30. ★ Commedia

ZONA S. PAOLO

AMERICA (via Frejus 27, tel. 446.764)
Uno strano tipo (Rock and roll black and white), A. Celentano, C. Mori. ■ Commedia

■■ PAOLO (via Cesana 80, tel. 372.637)
La patata bollente, R. Pozzetto, techn. V. 14. ★ Commedia ■■■■■■■

■■■■ ■■■■■■

■■■■■■ (corso Tar■■■ni 3, tel. 7493.843)
Il ■■■■ Ugo Tognazzi, Mariangela Melato. ★ Commedia drammatica

ZETA d'Essai (via Cibrario 88, tel. ■■■■■7)
Ratataplan, di ■ Nichetti, ■■■ «Quelli di Grock». Ore 20,30; 22,30. ■ ■■■■■■■■

■■■■ S. DONATO

ROMA - INC. (via S. Donato 40 bis, tel. 487.765)
Il malato immaginario, A. Sordi, L. Antonelli. ★ Commedia in costume

VALDOCCO* (via Salerno 12, tel. 484.117)
Domani invincibile superman. ★ Avventuroso

MADONNA CAMPAGNA - LUCENTO

JOLLY (via Verolengo 130, tel. 290.161)
Doppia luce rossa: sullo schermo Quella porno erotica di mia moglie. V. 18. Sul palcoscenico Consuelo. ★ Erotico

LUCE* (strada Lucento 3, tel. 731.615)
L'ucoso ragno colpisce ancora. ★ Avventuroso

ZONA ■■■■■■ - ■■■■ PARCO

■■■ ■■■■ Regio Parco 142, tel. 202.390)
Jesus Christ Superstar. ★ Musical ■■■■■■■■

LANTERI* (corso G. Cesare 80, tel. 284.134)
I 4 dell'oca ■■■■■■■, R. Burton. ★ Avventuroso

MAJOR (largo G. Cesare 105, tel. 287.974)
Suffarty erotica. Viet. 18. ★ Erotico

REBAUDENGO* (piazza Rebaudengo 22, tel. 264.526)
Pari e dispari, T. Hill, B. Spencer. ★ Avventuroso

ARCI-ZENIT (via Corelli 1, tel. 267.697)
Ore 20,15-22,15 **La lardona**, A. Girardot, P. Noiret, M. Schneider. ★ Commedia

ZONA ■■■■■■■■■■ - BORGO ■■

ERIDANO d'Essai (corso Casale 105, tel. 832.086)
Molière, di A. Mnouchkine, con J. Dareme. Spettacolo unico inizio ore 21. ★ Drammatico

■■■■ NIZZA - LINGOTTO

CABIRIA d'Essai (piazza Sengal, tel. 6050.563)
Un sacco bello, di Carlo Verdone. Ore 20,30; 22,30. ★ Commedia

CUORE* (Via Nizza 58, tel. 687.868)
4 mosche di velluto grigio, di Dario Argento, con Michael Brandon, Mimsy Farmer, techn. Ap. 18. ★ ■■■■

S. LUIGI (via Ormea 4, tel. 682.471)
Macista nella valle del re. Ore 21. ■ Avventuroso

SPEZIA (via Nizza 170, tel. 6963.617)
Roma a mano ■■■■■ Non viet. ★ Drammatico

* ■■■■■ a carattere parrocchiale.

RITROVI

AL BAGATELLE (Str. Cavoretto, 2): 21.
ARLECCHINO: ore 21 danza.
BELLE ■■■■ ore 15,30 Carlo Pierangeli; ■■■ ■ Donato D'Imperio.
CHALET: ore 21 Riky Tamaca.
CLUB 84: ore 15,30 a 21 ■■■■■.
DU PARC: ore 15,30 e 21 Roby e i Gentlemen.
EDEN: 15,30-21 Boccaccio 71.
FARO: 21 danza con l'Odissea.
GARDEN: ore 21 I Lords.
LA PERLA: ore 21 danze.
LE ROI: ore 21 Bal Musette; ■■■ 21 Discoteca e Orchestra.
MASSALIA: ore 21 La Troupe.
N. PRINCIPE: 15,30-21 Rommy.
ODEON (ex Gay): 15,30-21 Take Five.
TROCADERO: 21 La Vispa Teresa.

INDIE - PIANO BAR (Verdi, 10 - tel. 537.340): Il Duo Cosmos; 23,30 Franchin.
MINI■■■■■■■■ (tel. 613.860).
MILLELUCI ■■. Guala 147): Music Hall tutte ■ ■■■ attrazioni internazionali.
■■■ERALDO - PIANO BAR - Pizzeria - Rist. (c. Un. Sov. 409): Renzo Gallino.
SAN GIORGIO - Valentino - Ristorante - Danze: Pino Show e i Vocalmen.
SHAKER - PIANO BAR (C. Battisti 3, 532.492): Thomas, ■■■mbo-Nadia.

CAPRICE (via Sacchi, 16): 16-21.
■■ PARADIS CLUB (S. Massimo, 14 - ■■. 830.776): Les Evans.
VILLA GAY DISCOTECA: 21,30-1,30.

CINEMA CINTURA

ALMESE
[redacted] Depravate del piacere.
ALPIGNANO
Dora: Travolto dagli affetti familiari.
AVIGLIANA
Corso: Star Trek.
BORGARO
Royal: L'insegnante va in collegio. Viet. 14.
BUTTIGLIERA ALTA
Ferriere: John Travolto da un insolito destino.
CARIGNANO
Peter: Quadrophenia.
[redacted]
Lux: Sacco bello. Non viet.
Margherita: Cafè express. Non viet.
Splendor: Pensionato particolare per signorine [redacted] buona famiglia. Viet. 18.
CASELLE
[redacted] Sbirro [redacted] tua legge è lenta, [redacted] mia no.
Roma: Melito.
CASTIGLIONE
[redacted] le pornostars.
CUORGNE'
[redacted] Kramer contro Kramer.
Margherita: La terr[redacted]

[redacted]
Catalano: Provaci ancora Sam.
[redacted] Kramer contro Kramer, D. Hoffman, col.
[redacted]: [redacted] derobade, vita e rabbia di [redacted] prostituta parigina. [redacted] Miou, col. Viet. 18.
GASSINO
Italia: Uno strano tipo.
GIAVENO
Alfieri: Bocca [redacted] fuoco.
LANZO
Catalano: Star Trek.
LEINI'
Ambra: L'infermiera di notte.
[redacted]
Italia: Il lupo e l'agnello, Thomas Milian. Non viet.
NICHELINO
Superga: La liceale, il diavolo, l'acquasanta.
[redacted]
Eden: Primo amore.
ORBASSANO
Moderno: La liceale seduce il professore.

[redacted]
Hollywood: Lo sconosciuto.
[redacted] L'insegnante al mare [redacted] tutta la classe.
Nuovo: La collina dei conigli.
[redacted] Un uomo da marciapiede. V. 18.
Ritz: Manaos.
PIOSSASCO
S. Giorgio: Piedone d'Egitto.
RIVAROLO
Cristallo: Tesoromio. Non viet.
S. [redacted]
Ambrosiano: [redacted] Lee il campione.
[redacted]
[redacted]: Porno story of Christine.
S. [redacted]
Centro cult. [redacted] il signore degli anelli.
SETTIMO
Beccaria: Star Trek.
Garibaldi: Caboblanco.
SUSA
Cenisio: La spada [redacted].
Civico: Le porno cuginette. V. 18.
VENARIA
Dante: Ultimo mondo cannibale.
Supercinema: Paris Holiday.
VEROLENGO
Italia: Perversion. Viet. 18.

CINEMA PIEMONTE LIGURIA

ALESSANDRIA

Alessandri[redacted] Bruce [redacted] super campione.
[redacted] Le porno voglie; pom.: Il bianco, il giallo e il nero.
Comunale: Immacolata e Concetta.
Corso: Super rapina a Milano.
Cristallo: La mondana nuda.
Galleria: Qualcuno volò sul nido del cuculo.
Moderno: Il detective con la faccia di Bogart.
ACQUI TERME
Cristallo: Kramer contro Kramer.
Garibaldi: Manaos.
Italia: riposo.
[redacted]ALE MONFER[redacted]
Moderno: La collina dei conigli.
Nuovo: Le porno adolescenti.
Politeama: L'infermiera nella [redacted] sia dei militari.
Vittoria: Speed cross.
CASTELCERIOLO
Macallè: Woytzeck.
FELIZZANO
Comunale: riposo.
GAVI LIGURE
Il Forte: Mash.
NOVI LIGURE
Cristallo: Le porno cuginette.
Italia: Caravan.
MONESIGLIO
Italia: Stridulum.
[redacted]MEA
Ariston: La vita è bella.
PIASCO
La Rosa: Aragosta a colazione.
RACCONIGI
Sociale: Poliziotto o canaglia.
ROBILANTE
Robilantese: riposo.
SALUZZO
Civico: Amarsi che casino.
Italia: Super rapina a Milano.
Splendor: Star Trek.
SAVIGLIANO
Aurora: riposo.
Nazionale: Inferno.
Ritz: Capoblanco.
VILLAFALLETTO
Moderno: riposo.

ASTI

Lux: La porno diva.
Politeama: Baltimore Bullet.
Salone: Lo specchio delle allodole.
Splendor: La febbre nella pelle.
Vittoria: Un [redacted] marciapiede.
CANELLI
Balbo: Speedy cross.
Regno d'Oro: Sono fotogenico.
MONCALVO
Nuovo: La donna [redacted] violentò [redacted] stessa.
[redacted]
Aurora: Amici nemici.
Lux: Il cavaliere elettrico.
[redacted] Caboblanco.
Verdi: Zombi olocaust.
SAN [redacted]
Lux: Interceptor.
Splendor: Black out sull'autostrada.
Cristallo: Il sergente Rompiglioni diventa caporale.

CUNEO

Corso: Un uomo da marciapiede.
Fiamma: Che coppia quei due.
Italia: Supersexy movie.
Nazionale: Fog.
Lanteri: King Kong.
ALBA
Corino: Speed cross.
[redacted] Super rapina a Milano.
BENE VAGIENN[redacted]
Alfiedi: Concorde Affaire '79.
BORGO [redacted]
[redacted] il giocattolo.
BOVES
Nuovo: Amarcord.

BRA
Impero: Belli, brutti ridono tutti.
Politeama: 1941.
Vittoria: Maril.
BUSCA
Nuovo: Sono fotogenico.
CEVA
Doria: Superandy.
DRONERO
Iris: Il re degli zingari.
FOSSANO
Astra: Interiors.
[redacted] Punto a capo.
MONDOVI'
Corso: Amityville horror.
Italia: Caravan.
MONESIGLIO
Italia: Stridulum.
ORMEA
Ariston: La vita è bella.
PIASCO
La Rosa: Aragosta a colazione.
RACCONIGI
Sociale: Poliziotto o canaglia.
SALUZZO
Civico: Amarsi che casino.
Italia: Super rapina a Milano.
Splendor: Star Trek.
SAVIGLIANO
Aurora: riposo.
Nazionale: Inferno.
Ritz: Capoblanco.

VERCELLI

Astra: La zia di Monica.
Civico: Tess.
[redacted] Travolti da un insolito destino nell'azzurro mare d'agosto.
Principe: Gli scatenati campioni del karatè.
Verdi: Fuga dall'inferno.
Viotti: Tom Horne.
Piazza Camana: per «Il parco del teatro», Gruppo ambientazione, Teatro portatile, Laboratorio musicale coordinato da Paco, sig. Phologramm, ore 17,30 «Everyball», Teatro di Ventura. Ore 21,30 «Il medico per forza». Teatro [redacted] Ventura, farsa di Molière.
BORGO [redacted]
Vittoria: Peccati di [redacted] monaca.
CIGLIANO
Aurora: Amori miei.
Splendor: Le [redacted] di Danzica.
CRESCENTINO
Moderno: Cicciolina amore mio.
GATTINARA
Italia: Convoy trincea d'asfalto.
LIVORNO [redacted]
Moderno: 1855 [redacted] più grande rapina al [redacted].
SALUGGIA
Comunale: Lolite super sexy.
SANTHIA'
Ideal: Porno libido.
Splendor: Scontri stellari [redacted] la terza dimensione.
TRINO
Moderno: Butterfly erotica.
TRONZANO
Lux: Kramer contro Kramer.

BIELLA

Apollo: Il dragone nero.
Impero: Cuba.
Marconi: [redacted] sul Nilo.
Mazzini: Più forte ragazzi.
[redacted]: Baltimore Bullet.
[redacted] Kiss Phaltons.
BORGOSESIA
Teatro Sociale: Il commissario di ferro.

CANDELO
[redacted]: Il supercolpo [redacted] 5 dobermann d'oro.
COGGIOLA
Ennio: La viziosa.
Italia: Cinderella 2000.
Radar: Agenzia Riccardo Finzi.
COSSATO
Primavera: Apoteosi del sesso.
CREVACUORE
Aurora: Spartacus.
PRAY
Excelsior: Il lupo e l'agnello.
SERRAVALLE
Corso: Ragionier Arturo De Fanti bancario precario.
VALLEMOSSO
Vallemosso: ore 15: La più grande avventura di Ufo Robot; ore 20,30: Truck drivers.
VARALLO
Sottoriva: American Graffiti 2.
Teatro Civico: Squadra antimafia.

NOVARA

Astra: La moglie in calore.
Coccia: Qualcuno volò sul nido del cuculo.
Eldorado: L'incredibile Hulk.
Excelsior: La liceale nella classe dei ripetenti.
Faraggiana: Bruce [redacted] supercampione.
Vittoria: All American boys.
S. Cuo[redacted] Il gatto venuto dallo spazio.
ARONA
Roma: Sono fotogenico.
Moderno: Oltre le grandi montagne.
Lux: Il lupo e l'agnello.
BORGOMANERO
Moderno: Il laureato.
Nuovo: Fuga dall'inferno.
Lux: Riavanti marsch.
GALLIATE
[redacted]heraldo: Napoli, la camorra sfida, la città risponde.
GOZZANO
Sociale: Superpornofallocrati.
OMEGNA
Sociale: Amityvile horror.
STRESA
[redacted]lia: Un maggiolino tutto matto.
VERBANIA
Apollo: La patata bollente.
[redacted] Quello strano desiderio.
Vip: Yankees.
Sociale (Intra): YuppiDu.
Sociale (Pallanza): Cafè express.
ROMAGNANO SESIA
[redacted] Popolo: Frankenstein junior.

SAVONA

Teatro Colombo: ore 21 concerto del pianista Ermindo Polidori Luciani.
Eldorado: Lulù.
Diana: Fog: dietro la nebbia [redacted] paura.
Ars: Cuba.
Jolly: Gola profonda.
Filmstudio: Harry e Tonto.
Salesiani: Quel treno per Yuma.
Olimpia: Porno nude look.
Astor: Il buio intorno a Monica.
Lux: Obiettivo [redacted].
ALASSIO
Colombo: Tom Horn.
[redacted] La collina dei conigli.
ALBENGA
[redacted] La cicala.
[redacted]lio: Manaos.
Astor: La spada nella roccia.
FINALE [redacted]
Ondina: Svamp.
[redacted] Bancario precario.
Vittoria: I matti al servizio militare.
LOANO
Perla: Star Treck.
Loanese: Fog: dietro la nebbia [redacted].

[redacted]
Piazza Guala 147 - Tel. 61.81.69
ore 21,30 [redacted]
[redacted]
in toples [redacted] show
[redacted]

Châlet
DEL VALENTINO - Tel. 659.330
ore 21 [redacted]
Domani ore [redacted]

EZE PUF
Discoteca - Bligny 14 - Tel. 51.60.68
stasera grande spettacolo varietà
[redacted]

2 ritmi
stasera ore 21,30 liscio con
[redacted]

[redacted]
[redacted] un giardino nel cuore di [redacted] oggi e domani ore 15,30 e 21
ROBY e GENTLEMEN
con LINO SAX

TUXEDO
Meno [redacted] c'è!
stasera:
[redacted]
via Belfiore 8 - Tel. 65.86.90

[redacted] LEINI'
questa sera ore 21
[redacted] del Cantagiro
[redacted] SHOW 1980»
teatro - musica - danza - cabaret
Domani ore 15 DISCOTECA

[redacted] S. [redacted] ore 21
[redacted] «I MUSICI DI TORINO»
[redacted] MARIATTI
[redacted] LYA [redacted]
[redacted]

stasera dalla Spagna i
«TRANSFORMER»
musidisco
TABOGA
corso Brescia 28

I torinesi «Cantovivo» in Germania

Il gruppo di musica popolare Cantovivo è partito [redacted] volta di Tubingen in Germania per partecipare alla sesta edizione (30 maggio - 1 giugno) del Folk Festival che coincide con il decimo anniversario della fondazione del Club Voltaire che organizza la manifestazione nella cittadina universitaria.

Alla rassegna, diventata un importante appuntamento per i giovani [redacted] Europa, partecipano gruppi francesi, romeni, latino-americani, greci, tedeschi e inglesi. Dall'Italia, oltre ai piemontesi, sono arrivati due complessi lombardi, il «Gruppo Folk Internazionale» [redacted] «Mamma non piangere».

Concerto Baker — Stasera alle 21, [redacted] Teatro Nuovo, concerto del chitarrista Duck Baker [redacted] gli allievi del corso [redacted] perfezionamento dei corsi organizzati [redacted] Comune.

Concerto a Collegno — Stasera [redacted] 21, presso la confraternita di Santa Croce, musiche di Palestrina, Villa Lobos, Pergolesi, Bach, Busoni, Chopin, eseguite da Taralo, Ambrogio e Dattoli.

D'UOMO TEATRO
(Piazza San Giovanni)
Cooperativa Torino Uno
[redacted]
[redacted]
Musiche di: BACH - SCHUBERT - CASELLA - STRAWINSKY - HINDEMITH
STASERA ORE 21,15

Non un politico ma un buon amministratore Quindi: per il Comune
N. 70 REANO SALVADOR

Oggi in prima all'OLIMPIA
Le sequenze più agghiaccianti dei più famosi film dell'orrore!

Titanus
[redacted] Argento, [redacted] Spielberg... [redacted]
HORROR SHOW
Vietato ai minori 14 anni

SPORT UOMO TORINO 80
Palazzo a Vela
Via Ventimiglia
ore 9-12,30/14-23
Animazioni, giochi e folklore nella Festa del Centro Comunale di Promozioni Sportive
ore 19,30
INCONTRI DI PUGILATO DILETTANTI
Tutto il giorno
[redacted] NAZIONALE
[redacted] PALLAVOLO
ore 17 e 21 - Film
«CITTA' [redacted]»
Ingresso L. 1000 (500 ragazzi)

NUOVO - SALA VALENTINO
Telefono 680.668
[redacted]
Il Teatro delle Dieci in
«Nascere sulla Terra»
novità [redacted] PRIMO LEVI
ULTIMI 2 GIORNI

SUPER HARD PLAY
al Metropol
UNA FESTA IN V.O.

ANGELIQUE BERNARD
AXEL BERGER TANIA SIMON GINA JANSEN
PROFONDO PORNO
REGIA: HEIKO HAGEMANN
VIETATO ANNI 18

CINERIZ ★ IL MARCHIO VERDE DEI GRANDI SUCCESSI
ARLECCHINO
«E' difficile che lo spettatore possa dimenticare questo meraviglioso, misurato, stupendo film...»

UN FILM DI LUIGI COMENCINI
INCOMPRESO
COLORE della TECHNOSTAMPA

CRISTALLO: 2° MESE
[redacted] che i conigli [redacted] per conquistare [redacted] collina [redacted] vita...
LA COLLINA DEI CONIGLI
un film di [redacted]

TEATRI GALLERIE E MUSEI

[redacted] ultimo spettacolo della Stagione: sulla scena [redacted] 17,30, [redacted] Strip [redacted] con Maresca; sullo schermo ore 15,45, 21 **La mondana felice**. V. 18.
CENTRALINO CLUB (tel. 837.500).
[redacted] - **I MUSICI** [redacted] **TORINO**: [redacted] 21 Orchestra [redacted] «Musici [redacted] Torino», Franco Mariatti, direttore; Lya [redacted] Barberis, pianoforte; musiche [redacted] Cherubini, Mendelssohn e Beethoven.
[redacted] questa sera [redacted] 21,15; domani ore 16 [redacted] Compagnia [redacted] per voi» [redacted] **Scugnizza** di Costa Lombardo. Inf. [redacted] 690.467.
GIANDUJA LUPI: vedi cinema.
ITALIA: vedi cinema.
NUOVO: ore 21,15 concerto di Duck Baker. Inf. tel. 680.668.
NUOVO - [redacted] **VALENTINO**: questa sera [redacted] 21,15 e domani ore [redacted] il Teatro [redacted] Dieci in **Nascere sulla terra**, [redacted] Primo Levi. Tel. 680.668. Ultimi 2 giorni.
TEATRO REGIO: ore 20,30 Turno Familiare 1 **Adriana Lecouvreur** di F. Cilea.
TEATRO [redacted] abbonamenti per i Concerti [redacted] - [redacted] Biglietteria piazza Castello 215, tel. 548.000 - 8 Concerti L. [redacted]

ARTE CLUB (v. Brofferio 3, 543.954): Il mare, le isole, i nodi.
ARTE 121 (v. [redacted] 121): Lorenzo Delleani e gli allievi.
CASSIOPEA (via Cavour [redacted]): Dolores Dosio.
CIRCOLO DEGLI ARTISTI: [redacted] Casassa-Munt 24 maggio-8 giugno: 16-19,30.
[redacted] **GIAVENO**: R. Villa.
DOCU[redacted]: Vito Tongiani.
GISSI (piazza Solferino): Collettiva di Maestri Contemporanei. Or.: 10-13; 16-20.
[redacted] (De Gasperi, 35): Gioana.
[redacted] (via Bava 4, tel. 832.075): Alberto Lanteri (tempere).
LA CLESSIDRA (c. G. Cesare [redacted] - tel. 851.274): 2° Conc. [redacted] pittura. Sino 12-6-'80. Tema libero: «Primavera '80».
NARCISO: '900 Arte Design Moda.
OTTINI - ARTE [redacted] (M. Vittoria, 45): «Taccuino [redacted] viaggio» [redacted] Ezio Gribaudo. 10-12,30; 16-19,30.
PIRRA (corso Cairoli 32, tel. 877.344): Disegni e sculture di Chana Orloff.
PORTICI (p. V. Veneto, 22 - [redacted] 885.476): Antonio Pettinà. Ore 15,30-19,30.
S. GIORS (851.373): Luciano Blotto.
3A - ARTE ANTICHITA' ARTIGIANATO (M. Vittoria, 18): Franco Gentilini grafica.
TUTTAGRAFICA (p. Carlina): G. Verna.

ASSOCIAZIONE [redacted]
[redacted] Enzo Faraoni.
BERMAN: Sergio Manfredi: «Acquarelli di Torino».
DAVICO: pers. Guido Bertello.
[redacted] (via [redacted] 9): Gioielli, sculture e dipinti [redacted] Giuseppe R. Lanza.
[redacted] - [redacted] Pippo Bonanno.
LA [redacted] Grafica intern. 16-20.
LE IMMAGINI: Vespignani e i poeti.
S. AGOSTINO (tel. 535.963): «900» italiano.
VIOTTI: Arte Africana.

MUSEO MAR[redacted] **PIEMONTESE - T. Gianduja** (via S. Teresa 5, [redacted] 530.238).
[redacted] (Palazzo Chiablese): «Cinema Francese 1935-1965» alle 18 e 21,15 **317° battaglione d'assalto**, con J. Perrin, B. Cremer, P. Fabre (Francia 1965 min. 95).

Giallo, rosa, nero: i romanzi della settimana

Il colonnello muove guerra agli States

«Il quinto cavaliere», romanzo di fantapolitica di Dominique Lapierre e Larry Collins, autori di «Parigi brucia?»

Il quinto cavaliere *di Dominique Lapierre e Larry Collins, Edizioni Mondadori, lire*

«SIGNOR presidente, ritengo che tel debba prendere visione di questo incartamento. E' la traduzione di un documento depositato nelle prime ore del pomeriggio al principale posto di guardia, sotto forma di una cassetta registrata in arabo».

Il presidente aprì la cartellina e lesse i due fogli dattiloscritti.

Consiglio nazionale di sicurezza
Ref.: 412 471 - 136 281
Segretissimo
Descrizione: Consegnata, domenica 13 dicembre alle ore 15 e 31 da una donna non identificata, una scatoletta di cartone all'ufficiale di guardia alla Porta Madison della Casa Bianca. La scatoletta conteneva:

1) Uno schema a scala industriale di un congegno di natura sconosciuta.

2) Un fascicolo comprendente quattro fogli di calcoli matematici e fisici.

3) Una cassetta di trenta minuti, registrazione di una voce maschile parlante in arabo.

Traduzione della registrazione, realizzata da E.F. Sheehan, del Dipartimento di Stato:

«Sesto giorno di Jumad Awal dell'anno 1401 dell'Egira.

«Io ti saluto, presidente della repubblica d'America. Che questo messaggio ti trovi, per grazia di Allah, nel godimento delle benedizioni della miglior salute.

«Mi rivolgo a te perché sei un uomo misericordioso, sensibile alle sofferenze dei popoli martiri e innocenti.

«Affermi di voler ristabilire la pace nel Medio Oriente, e invoco su di te la benedizione di Dio per questo tuo sforzo, poiché anch'io sono un uomo di pace.

«Ma la pace non può esistere senza la giustizia, e non vi sarà giustizia per i miei fratelli arabi della Palestina finché i sionisti, con la protezione del tuo paese, continueranno a rubare la terra dei miei fratelli per praticarvi la colonizzazione selvaggia.

«Non vi sarà giustizia per i miei fratelli arabi della Palestina fino a quando i sionisti, con la protezione del tuo paese, rifiuteranno loro il diritto di ritornare nella patria dei loro antenati.

«Non vi sarà giustizia per i miei fratelli palestinesi finché i sionisti occuperanno il luogo della nostra Moschea di Gerusalemme.

«Per la grazia di Dio, io mi trovo oggi in possesso dell'arma distruttiva assoluta. Con questo messaggio ti invio la prova scientifica della mia affermazione. Con il cuore pesante, ma con una chiara coscienza delle mie responsabilità nei confronti dei miei fratelli palestinesi e di tutti i popoli arabi, ho deciso di far trasportare quest'arma all'interno della tua isola di New York, dove attualmente si trova. Sarò costretto a fare esplodere l'arma entro trentasei ore a partire dalla mezzanotte di questa sera — vale a dire alle dodici di dopodomani, martedì 15 dicembre, secondo l'ora di New York — se nel frattempo non avrai obbligato i tuoi alleati sionisti a:

«1) Evacuare i loro coloni e le loro colonie, insediati nei territori strappati alla nazione araba durante la guerra d'aggressione del 1967.

«2) Evacuare tutta la popolazione residente nella zona orientale di Gerusalemme e nel settore della nostra moschea.

«3) Annunciare al mondo l'intenzione di permettere, a tutti i miei fratelli palestinesi che lo vorranno, di ritornare immediatamente in patria e di godervi di tutti i loro diritti di popolo sovrano.

«Devo inoltre avvertirti che, se renderai pubblica questa comunicazione e la farai intraprendere, in qualunque modo, l'evacuazione di New York, sarò costretto a fare esplodere immediatamente l'ordigno di distruzione situato nella città.

«Prego Dio di dispensarti, in quest'ora così grave, la benedizione della sua misericordia e della sua saggezza.

Muammar Kadhafi
Presidente Al-Jamahiriya al-Arabuya al-Libiya

Il presidente fissò il suo collaboratore con aria sbalordita.

«Jack, che cos'è? Uno scherzo?».

«Speriamo. Non abbiamo ancora potuto accertare se il messaggio è stato veramente inviato da Kadhafi, o se è opera di un sinistro buontempone. Comunque, quello che ci preoccupa è il fatto che il servizio nucleare del dipartimento dell'Energia sostiene che lo schema allegato al messaggio è un documento estremamente complesso. E' stato inoltrato al laboratorio di Los Alamos per un controllo approfondito. Stiamo aspettando il risultato. Ho convocato il comitato d'emergenza per le ore venti, per ogni eventualità. Desideravo farglielo sapere».

Il presidente scosse la testa, costernato. Era il primo capo di Stato di una grande nazione dell'era atomica che possedesse una solida conoscenza della fisica nucleare. Non esisteva zona del mondo per la quale avesse dimostrato tanto interesse e tanta preoccupazione quanto il Vicino Oriente. La pace nel Vicino Oriente era sempre stata la sua ossessione ogni giorno del suo insediamento alla Casa Bianca.

Il romanzo di Urania n. 837

Scontro nucleare New York-Chicago

GUERRA TRA METROPOLI, di Dennis Palumbo, Romanzi di Urania n. 837, lire 1000.

GEORGE Weston passò gli ultimi istanti della vita ad aspettare il turno davanti al chiosco che vendeva panini caldi salsicce, in una strada affollata di Chicago.

Aveva appena ordinato i panini — due, senza mostarda — quando un grido lo fece voltare.

La folla si stava già disperdendo. Qualcuno gridava, altri si appiattivano contro i muri grigi dei palazzi, a grappoli, silenziosi e con lo sguardo rivolto al cielo.

George Weston prese i panini e si allontanò dal chiosco, strizzando gli occhi alla vivida luce del mezzogiorno. Dov'era andata sua moglie? Era a due passi, un minuto prima.

Sentì una donna gridare. Una sirena cominciato a ululare. Finalmente Weston guardò in su, giusto in tempo per veder scendere l'accecante bagliore...

Che assurdità pensò (perché certo senso dell'ironia), che assurdità finire in questo modo, disintegrato tenendo in mano due panini caldi salsiccia.

Non altro tempo per riflettere. Il calore bianco lo avvolse bruciandogli via prima la pelle, poi facendo evaporare la maggior parte suoi organi interni. Era morto prima che la che era stata George Weston crollasse a terra.

Pochi minuti dopo arrivò di buon passo un Cronista trascinandosi appresso un telo d'incerata pesante. Senza aprir bocca coprì i resti fumanti, poi trasse di tasca il taccuino e vi annotò il decesso per Censimento.

La folla, riavutasi dalla paura, si azzardò ad avvicinarsi al cadavere. Qualcuno distolse gli occhi, erano pochi. Qualcuno arrivò perfino a mormorare una preghiera.

Solo una persona fra le tante sembrava sull'orlo di un attacco isterico; era una donna pallida, malferma sulle gambe, che venne più tardi identificata.

Il Cronista alzò gli occhi dal taccuino e fece segno alla gente di allontanarsi.

★ ★ ★

A un centinaio miglia distanza, quello che era stato il Settore suburbano Chicago ridotto in briciole. I corpi contorti e carbonizzati di uomini, donne e macchine giacevano sopra i resti inceneriti. L'ultimo grido si era spento solo da poco ed era tornato il silenzio.

Un'ora prima, i bambini di quelli che avevano l'incarico di sorvegliare le sonde, erano andati a nuotare nella piscina coperta.

Indossavano minuscoli costumi da bagno e sorridevano del sorriso soddisfatto dei privilegiati. Sotto il tetto a cupola regnava piacevole tepore, e i ragazzini nuotavano sciaguattavano felici, ridendo e gridando.

Ora, alcuni di essi pensavano scendere a loro volta in piscina, alla fine turno, spogliarsi divisa e tornare per un po' bambini spensierati anche loro, senza più preoccuparsi macchine che scandagliavano cielo.

Tuttavia erano Urbani, avevano la sensibilità degli Urbani. Sapevano che era indispensabile una continua vigilanza più di tutto, convinti che fosse indispensabile essere preparati.

Così sedevano davanti alle sonde, gli occhi fissi sugli apparecchi, incuranti monotonia del loro lavoro... ad un tratto, preavviso, le nubi diradarono se mani gigantesche avessero aperto un sipario, e cominciò piovere fuoco.

Gli edifici si dissolsero nel turbine.

La cupola crollò nella piscina. Il vapore ardente ribollì. I genitori si precipitarono per cercare salvare i figli, e caddero insieme loro.

La pioggia di fuoco continuò per parecchi minuti, finché le nuvole non tornarono a chiudersi, oscurando di nuovo il cielo.

«Meglio morto che vivo» di James Hadley Chase

Per Fay si muore

Meglio morto che vivo, di James Hadley Chase, «I classici del giallo», Mondadori n. 348, lire 1500.

VOGLIO una serie di articoli sulle persone scomparse — ci annuncia freddamente. — Vi rendete conto che ogni giorno, nel nostro paese, più di trenta persone lasciano il loro domicilio e scompaiono senza lasciare alcuna traccia? Ho chiesto a Carson di cercare i casi più interessanti e ve ne ho riservato uno, formidabile. Vorrei che vi ci mettesse immediatamente».

«Di che si tratta?».

«Nel mese d'agosto, l'anno scorso, una giovane donna, chiamata Fay Benson, è scomparsa. Cantava e ballava al Florian, un locale notturno di Welden. Qualora non lo sapeste, Welden si trova a centinaio di chilometri a sud-est di San Francisco. Quella ragazza successo. Il direttore del locale aveva annunciato che la avrebbe prolungato contratto; quindi lei non aveva alcun motivo di scomparire come scomparsa. 17 agosto, si è recata al Florian come al solito ed entrata nel suo camerino.

«Alle nove, il fattorino è andato ad avvertirla che mancavano solo cinque minuti al suo numero. Ha visto che la Benson indossava il costume da scena: reggiseno, puntino a lustrini, cappello cilindro e qualche piuma. Ha risposto che pronta, e il ragazzo si è allontanato. E' stato l'ultimo a vederla! Visto che non fatto la sua entrata, l'hanno mandata nuovamente a chiamare, ma stavolta il camerino era vuoto. Gli abiti che portava quando arrivata erano là e, ciò che è ancora più importante, la borsetta contenente venti dollari si trovava sulla specchiera. Quanto alla ragazza si volatilizzata.

«Il direttore ha interrogato il portiere dell'entrata degli artisti. Non l'aveva vista. L'unica uscita, all'infuori di quella dei clienti, attraverso il ristorante, era nell'interrato. Il ragazzo che si occupava del riscaldamento non l'aveva notata neanche lui. Dato che la ragazza indossava ancora il costume da scena, non sarebbe potuta passare inosservata, sia che avesse infilato l'entrata servizio o quella degli artisti, o, passando per il ristorante, l'entrata principale. Il direttore ha concluso che non aveva lasciato il locale. Hanno frugato l'edificio, ma senza risultato.

«E' stata avvertita la polizia, che ha scoperto nulla. Si è saputo che Fay Benson aveva ottenuto scrittura al Florian».

Gli anni migliori sono quelli attorno ai 25-30, salvo eccezioni

Nozze «giovani», nozze «mature» ma conta l'età nel matrimonio?

La primavera, l'inizio dell'estate, particolarmente i mesi di maggio e di giugno sono tra i preferiti dai giovani fidanzati come i più propizi per celebrare il rito che li introduce nella vita matrimoniale.

C'è anche da dire che nei mesi dell'estate si moltiplicano le [illegible] in vista del fatto che è più facile unificare i periodi relativi alle ferie annuali [illegible] la concessione che i contratti di lavoro contemplano in occasione dell'evento matrimoniale. E' anche più facile attuare presso parenti ed amici brevi soggiorni od almeno il weekend, che in un certo qual modo allungano il tempo della luna di miele [illegible] sono adatti a far co[illegible] sposa o lo sposo tra i [illegible] componenti delle famiglie o dagli amici più intimi. Tutto ciò realizza un'economia [illegible] il giovane menage e talvolta anche per i parenti stessi, che [illegible] la ospitalità sostituiscono il dono di nozze, dono che oggi si fa sempre più caro.

Il [illegible] dei matrimoni in Italia è in diminuzione: dal 1972 ad oggi è [illegible] di un quinto [illegible] le nascite, che circa [illegible] anni fa assommavano [illegible] un milione, oggi oscillano [illegible] 700 mila.

Le difficoltà che le nuove coppie devono superare sono in primo luogo trovare [illegible] e poi disporre del denaro necessario a impiantare e a far progredire il nucleo familiare appena formato.

Il matrimonio, tanto più [illegible] si basa su una libera scelta e sovente è suggerito da un infrenabile impulso di attrattiva verso la persona amata. Per questi motivi c'è [illegible] credere che anche nel duemila si procederà [illegible] gli stessi criteri, malgrado alcu[illegible] [illegible] americani assicurino che in avvenire un'unione felice e serena potrà [illegible] garantita soltanto da un cervello elettronico che terrà conto di molti dati, ivi compresi quelli relativi alla personalità psicologica oltre alle informazioni [illegible] natura per [illegible] dire fisica. Oggi per fortuna la scelta è ancora affidata al sentimento, all'amore, alla maturità psichica.

Sempre valida è la domanda relativa all'età migliore per contrarre matrimonio ed anche quella circa [illegible] differenza di età tra i coniugi. La risposta [illegible] competenti, particolarmente dei medici, è che sarebbe un errore fissare l'attenzione prevalentemente sugli anni delle persone. C'è infatti un'età cronologica, stabilita dal calendario, ma c'è anche un'età fisiologica per ciascun individuo; infine un'età psicologica di cui [illegible] deve tenere assolutamente conto: ci so[illegible]

[illegible] persone già mature a venti anni ed altre che a trenta ancora non lo sono.

In generale gli studiosi pensano che la più opportuna differenza di età tra uomo [illegible] donna oscilla tra i cinque e i dieci anni. Notoria[illegible] la donna ha uno sviluppo più precoce dell'uomo, ma parallelamente il suo fisico decade prima [illegible] quello del compagno. E' quindi auspicabile che l'uomo abbia qualche [illegible] di più, sempre per l'età cronologica, fisiologica [illegible] psicologica approssimativamente coincidano.

[illegible] medici poi ritengono che delle tre [illegible] quella fisiologi[illegible] fornisca [illegible] maggiori garanzie di successo matrimoniale: [illegible] [illegible] tempo della buona salute, della possibilità di procreare figli sani, della [illegible] di seguirli [illegible] lungo nella vita. Tutto ciò è legato [illegible] efficienza fisiologica e, in linea di principio, si può ritenere che nel mondo [illegible] oggi il tempo [illegible] [illegible] ai 35 anni per l'uomo e [illegible] [illegible] ai [illegible] per la donna racchiuda il periodo più indicato per ottenere un'unione di successo.

Occorre però sottolineare che la scienza ha accertato che i figli di donne molto giovani ed anche quelli di donne in età [illegible] fecondità molto avanzata (che si prolunga sempre più negli anni) [illegible] corrono rischi particolari di [illegible] prematuri e che l'età paterna non ha importanza determinante sulla discendenza. Ci sono altri pregiudizi da sfatare: per esempio che i figli di genitori [illegible] siano più intelligenti di quelli di genitori giovani oppure che gli ultimi nati di una coppia molto feconda siano migliori dei fratelli che li hanno preceduti.

Adele Vigna

In Finlandia [illegible] leggi [illegible] nomi

Sino [illegible] [illegible] nel matrimonio [illegible] l'uomo che da[illegible] il cognome alla [illegible] [illegible] in futuro, almeno in Finlandia [illegible] verrà approvata una [illegible] legge, le mogli potranno fare altrettanto con i loro mariti. Si fa anche l'ipotesi che un [illegible] insieme [illegible] norme acconsenta ai due fidanzati di mantenere i cognomi che avevano da [illegible] gazzi e da ragazze.

Altro punto della legge allo studio che ha provocato molte discussioni è quello che riguarda [illegible] nome dei figli, secondo le nuove disposizioni per i figli avrà maggior valore [illegible] cognome [illegible] [illegible] che precederà quello del padre.

In Egitto [illegible] idee sulle nozze

(al.vi.) *Il Centro nazionale egiziano di sociologia ha raccolto molte risposte [illegible] giovani [illegible] ambo [illegible] sessi che formano [illegible] campionario rappresentativo delle idee delle nuove generazioni sul matrimonio.*

La gioventù egiziana è in lenta evoluzione, attratta dai costumi occi[illegible] [illegible] ancora legata ai valori della tradizione e considera una buona formazione religiosa come elemento fondamentale per la riuscita di una unione.

E' emerso un dato particolarmente significativo: l'86% è contrario ai matrimoni combinati [illegible] famiglie all'insaputa degli interessati.

Soc. Acc. **Bambi**
10122 TORINO
Galleria Umberto I, [illegible]
Tel. 530.187
(Ingresso da piazza della Repubblica - Porta Palazzo)

CONFETTI E BOMBONIERE

Servizi speciali per
Nozze - Battesimo
Prima Comunione
Conseguimento Lauree

RICCO ASSORTIMENTO ARTICOLI DA [illegible]

Visitate all'interno il grandioso campionario e confrontate i prezzi di assoluta concorrenza

Pagliano

SPOSI
troverete per la Vostra casa
il massimo assortimento
di articoli classici e moderni
delle più rinomate marche di
porcellane, cristallerie,
posaterie, argenti, lampade,
oggetti d'arredamento

Torino - Via Mazzini 25 - Tel. 831.761 - 836.624

EDEN
IL PARADISO DELLA BOMBONIERA
Assortimento di classe
Confezioni esclusive originali
CONFETTERIA BENNA
TORINO - Via Tripoli 119 - Tel. 396.504

PREMIATA
CASA DEL MOBILE
via Lanzo [illegible] - Tel. 470.15.00/470.15.74 - BORGARO [illegible]
a 3 km da Torino sulla strada per l'Aeroporto di Caselle

LA MIGLIORE SCELTA PER L'ARREDAMENTO

ARMADIO A
4 ANTE CON
SOPRALZO
LACCATO
E DECORATO
L. [illegible]

TUTTI I MOBILI IN STILE E MODERNI
CUCINE COMPONIBILI
GRANDE ASSORTIMENTO DI SALOTTI
Oltre 3000 mq. [illegible] ESPOSIZIONE [illegible] PARCHEGGIO
TUTTO A [illegible] IMBATTIBILI

IL COCCIO
LABORATORIO
ARTIGIANO
BOMBONIERE
ARTICOLI
DA REGALO
CESTI
PER RICEVIMENTI
TORINO
zona Barriera di Milano
Via Santhià 47 - Tel. 238.615

ALBANI
BOMBONIERE - CONFETTI
TUTTO PER GLI SPOSI
IL PIU' VASTO ASSORTIMENTO [illegible]
TORINO
OLTRE 10.000 tipi [illegible] bomboniere
in ceramica, metallo, porcellana, cristallo, peltro, teak, onice e pietre dure - NOVITA' ORIGINALI
[illegible] **TORINO**
Corso Regina Margherita [illegible]
Tel. (011) 273.220

Bianchi e romantici gli abiti per sposarsi...

Sotto il segno del sole

Il vecchio adagio «agosto moglie mia non ti conosco» è ormai azzerato dalla [illegible] diffusa esigenza provocata dalla vita lavorativa dei moderni promessi sposi che induce a sposarsi negli ultimi giorni di luglio per approfittare del lungo periodo delle ferie. Accade così che proprio in agosto viene inaugurata la vita a due e perciò i novelli sposi, contestando l'antico proverbio, debbono prendere conoscenza (e coscienza) della nuova situazione venuta a crearsi dopo il fatidico «sì».

Le nozze sotto il segno del sole offrono all'aspirante sposa una maggiore scelta circa l'abito da indossare. La stagione calda preferisce i tessuti ultraleggeri, impalpabili quasi aerei quali il tulle plumetis, il merletto, l'organza e lo chiffon oltre al freschissimo pizzo San Gallo e l'aristocratico lino che consentono la creazione di quei modelli di tipo romantico tuttora in cima ai desideri dell'attuale protagonista della cerimonia nuziale.

Nella scia delle tendenze generali della moda la ragazza-sposa ritrova tutto il fascino e la civetteria della femminilità riscoperta dai più autorevoli specialisti in abiti da matrimonio. Il bianco assoluto ritornato quest'anno a dominare superbamente l'abbigliamento nuziale meglio si presta alle diverse interpretazioni soprattutto le più sfarzose. Abusando di una frase fatta logorata dal tempo ma sempre indicativa è il caso di paragonare a «una candida nuvola di tulle» il vaporoso abito in plumatis proposto dalla Nuxial delineato dalla ricca sottana serrata in vita, il corpino completato dalla mantellina ondulata. Lineare ma non meno importante la «sposa» in merletto di cotone giocato sulle balze interrotte dalla vivacità del velluto rosso occhieggiante dai passanastri inseriti tra una balza e l'altra. Delicato il colore delle glicini insinuato nel freschissimo, immacolato pizzo San Gallo grondante cascate di volants.

In una carrellata di immagini lievi, evanescenti, «tutto candore» si susseguono nelle collezioni gli abiti evocanti le leggiadre fanciulle immortalate dal pennello di Watteau come ad esempio il modello spumeggiante di tulle point d'esprit con la scollatura incorniciata dalla graziosissima collarette.

Gli aumenti dei prezzi registrati in tutto il campo dell'abbigliamento e solo nel settore sposa sollecitano la richiesta della toilette nuziale trasformabile in abito da sera: una soluzione piuttosto saggia che promette all'abito da sposa di vivere non soltanto il breve spazio di una giornata. L'idea brillante della sposa che va poi a ballare nelle sere d'agosto al mare o in crociera ha svegliato la fantasia dei creatori invitandoli a realizzare affascinanti abiti in chiffon, in crepe de chine e in georgette di seta preferibilmente nel colore delicato dell'avorio antico.

Rispecchiano questa formula estremamente interessante soprattutto sotto il profilo economico i modelli con le sottane moderatamente ampie a corolla oppure pieghettate a «solei» e i brevi top generosamente scollati che nel momento delle nozze vengono castigati da corte giacchettine serrate in vita interpretate nella foggia del blouson o chimono o con le maniche enfatizzate dalle arricciature sulle spalle.

La sposa giovane-giovane troverà divertente il grembiulone di lusso in lino bianco di Wanda Roveda impreziosito da inserti in pizzo e da a-jour a sottolineare l'orlo, le tasche e la scollatura rettangolare del corpino sorretto da sottili spalline sul quale è sovrapposto il piccolo bolero a maniche corte che consente di andare all'altare senza suscitare scandali.

«La promessa sposa dai gusti eccentrici e vagamente folkloristici — spiega Roveda — prenderà in considerazione la ricca sottana-pantalone arieggiante i calzoni da odalisca chiusi alle caviglie coordinati al top drappeggiato, ultrascollato occultato dal minuscolo giacchino ricamato a motivi d'ispirazione orientali: è un modello originale per le nozze e per folleggiare nelle sere estive».

donne francesi

Gli italiani i preferiti

(alvi) La rivista francese studi demografici ha condotto uno studio sulle preferenze matrimoniali delle donne francesi quando decidono di sposare uno straniero. In testa vengono gli italiani mentre gli uomini francesi accordano le loro preferenze alle spagnole.

La popolazione straniera in Francia negli scorsi anni ha circa quattro milioni e mezzo di persone. Al primo posto nell'immigrazione straniera nella vicina Repubblica sono stati per un lungo periodo. Ora però il loro numero è superato da quello degli spagnoli, degli algerini e dei portoghesi.

Vi sono città, per esempio Bordeaux, nelle quali la presenza straniera è particolarmente sensibile.

Ormai passato il tempo dei «tailleurs» e doppiopetto

Tanto «casual» in valigia per gli sposini di giugno

Con precisa determinazione i giovani sposi d'oggi durante il viaggio di non intendono affatto apparire tali. Detestano l'immagine riflessa nella foto dell'album di famiglia dei loro genitori sposini «freschi freschi», «lei» tutta nuova in tailleur, borsetta appesa al braccio coordinata alle scarpe che «facevano un male tremendo», «lui» con il classico completo di gabardine color sabbia e tanto di camicia e cravatta affacciati sul ponte di Rialto. Per intanto il viaggio di per gli sposi anticonformisti degli Anni Ottanta è definito «una vacanza» tant'è che odiano sentire parlare di viaggio nuziale.

Gli sposi d'estate, soprattutto se lavorano entrambi, dicono semplicemente che in ferie e di conseguenza preparano la valigia lo stesso spirito allegro degli scorsi anni con la piccola differenza che stanno insieme sotto lo stesso tetto d'albergo o della tenda al campeggio. Perché è di moda il viaggio o meglio le vacanze nomadi.

In qualsiasi il guardaroba non cambia molto. Nella valigia della sposina che si potrebbe definire «casual» entreranno i costumi da bagno, bikini e body, tanta magliette e camicette, maglioncini e maglioni, short e jeans, accappatoio in ciniglia e spugna, l'impermeabile, pantalone tipo elegante seta e da completare e due top preferibilmente dorati e scintillanti di paillettes per probabilmente un abito vero da ballo che può benissimo essere quello appena indossato per le nozze trasformato in toilette di gala.

Pressapoco uguale il bagaglio maschile composto dagli slip da bagno, short da alternare Bermuda in gran voga, completo calsoncini e blusotto in ciniglia di spugna e anche per «lui» magliette, camicie con maniche corte, jeans, accappatoio e impermeabile.

Per la sera pantaloni bianchi e maglioncino o camicia di seta (tanto per fare l'elegantone) e proprio se vuole essere sintonizzato con l'abito da sera della neomoglie porterà la giacca bianca sulla base dei pantaloni scuri.

g. r.

daturi e Motta

PASTICCERIA - RINFRESCHI
RICEVIMENTI - COCKTAILS
PARTIES - LUNCHS - PRANZI
e per ogni circostanza ed in ogni luogo

10121 TORINO
Via XX Settembre 11
Tel. 518.174

BOMBONIERE
CONFETTI
GIRARDO

IL PIU' VASTO ASSORTIMENTO PER
NOZZE, BATTESIMI E COMUNIONI
ELEGANTI CONFEZIONI E
CORBEILLES

TORINO
Via Milano 7 (di fronte cinema
Milano) - Tel. 518.919

Arredare la casa
può essere facile...
ma arredarla con gusto
è difficile

bielli

mobili e complementi d'arredamento
V. Asti Canelli, tel. 0141/81.013

Arreda
con
gusto!!!

Due primatisti esaltano il meeting di domani al Comunale

Con Simeoni e Coe, atletica «mondiale»

Due primatisti del mondo, Sebastian Coe ■ Sara Simeoni, e molti validi comprimari, primi fra tutti i cubani Leonard ■ Casanas e l'ungherese Matay, ■■■ gli attesi protagonisti della domenica atletica che, con il tradizionale meeting mondiale universitario organizzato dal Cus Torino, propone il primo dei due attesi appuntamenti di giugno sulla pista del Comunale (il secondo è rappresentato dai campionati italiani in programma ■ 24-25 e 26).

Sul tartan che nello scorso agosto ha ospitato, in una splendida cornice di folla, la finale di Coppa Europa il programma delle gare (15 maschili e ■ femminili) non prevede pause: le batterie verranno disputate al mattino, sì da consentire dopo le 16 ■■■ susseguirsi di motivi d'interesse senza inutili pause: tre ore e mezza di buona atletica per soddisfare un po' tutti i palati.

Il cuore, naturalmente, indica in Sara Simeoni la protagonista più attesa: la veronese, sette giorni fa a Napoli, ha sfiorato i 2,02 che avrebbero costituito il nuovo record del mondo e domani è fermamente intenzionata a ritentare la scalata sollecitata dalla presenza di atlete di primissimo piano come l'ungherese Matay e ■ tedesca occidentale Meyfarth, olimpionica a Monaco nel '72 quando aveva solo ■ anni.

Sara troverà anche valide outsiders nella sovietica Bikova e nella cinese Zhen Dazhen.

Simeoni ■ parte, Coe — impegnato sugli ■■■ — rappresenterà il fiore all'occhiello del meeting. E' stato lo stesso atleta inglese ■ mettersi in contatto con gli organizzatori sollecitando un invito che gli ■ stato rivolto ben volentieri. Ma la ■■■ richiesta non era ancora completamente soddisfatta in quanto ha espresso il desiderio di disporre, sul primo giro, di una «lepre» in grado ■ farlo passare ai ■■■ in ■■■ tempo intorno ai 50", qualcosa, cioè come due secondi meno di quanto fece in occasione della gara in cui stabilì il primato mondiale con 1'42"33.

E' evidente che Coe vuol provare ritmi elevatissimi di gara, verificare a che punto è la ■■■ accurata preparazione olimpica con almeno 600 metri a gran ritmo per poi chiudere in un tempo intorno agli 1'44"-1'45": ■■■ si può pensare diversamente perché altrimenti — dovesse tenere ■■■ ritmo proporzionale a quello del passaggio chiesto — potrebbe chiudere in un tempo vicino agli 1'41", polverizzando il «mondiale».

Leonard sui 100 (pur mancando Mennea sempre sofferente alla schiena) ■ Casanas sugli ostacoli alti offriranno altri lampi, così come emozionante si preannuncia il salto in alto maschile con il neo primatista Borghi, diciottenne ■ Spresiano vicino a Treviso, a confronto con tutti i migliori azzurri, da Bruni a Di Giorgio, Tamberi. Raise, tutti decisi a prendersi la rivincita.

Giorgio Barberis

Orario delle gare

MATTINO (solo batterie) — Ore 9,15: 400 hs M; 9,40: ■■■ M; 10,10: 100 F; 10,20: 400 M; 10,35: 400 F; 10,45: 110 hs; 11: 200 M.

POMERIGGIO — Ore 16: asta ■ alto M; 16,15: triplo ■ 80 ragazzi trofeo Cinzano; 16,30: cerimonia ■■■ apertura; 16,45: giavellotto e 1000 ragazzi trofeo Cinzano; 16,55: 400 ■■■ M; 17,05: ■■■ F; 17,15: 100 F; 17,30: ■■■ ■■■ 17,40: 110 hs; 17,45: lungo ■ e alto F; 17,50: 800 M; 18: ■■■ M e disco M; 18,10: ■■■ M; 18,20: 1500 ■■■ (1° serie); 18,30: ■■■ F; 18,40: 5000; 19: 1500 M (2° serie); 19,10: 4x100 F; 19,20: 4x100 M.

Legenda: M = maschile; F = femminile.

Biglietti

Tribuna numerata ■■■ (ridotti 4000); parterre 3000 (2500); centrali e curve 1500 (1000). Prevendita presso il Cus Torino (via Braccini 1) ed il Salone La Stampa di via Roma.

C'è la «Coupe de l'Avenir»

Motocross giovane domani ad Asti

Il motocross giovanile — under 21 — in netta espansione continentale convoglia domani ad Asti le migliori speranze della specialità, su moto di 250 cc, selezionate ufficialmente dalle rispettive nazioni: Olanda, Austria, Danimarca e Italia che affrontano l'impegno della «Coupe de l'Avenir» ■■■ per la sua realizzazione al Motocross Club Asti nell'impianto di Valmanera.

La gara, considerata da tempo la pedana di lancio ■■■ migliori talenti della specialità, dispone ormai di un'anzianità di servizio ■ 16 anni mentre in Italia si disputa dal 1974. Si tratta, in fondo, di un incontro triangolare affidato a tre nazioni e quest'anno entrano nel gioco, oltre all'Italia, anche ■ Belgio e ■ Danimarca.

Con ■ doppia classifica ■ squadre ■ individuale, che richiede ■ partecipanti una condotta di gara oculata in modo da tener conto anche dei risultati dei coéquipiers, questa competizione è seguita ■ con grande interesse dagli «addetti ai lavori» di tutta Europa alla costante ricerca ■ verifica di nuovi elementi.

Dopo anni di partecipazione, nel 1979, l'Italia è riuscita nell'intento di aggiudicarsi il successo con ■■■ Rinaldi (TGM) ormai balzato al rango di protagonista mondiale con l'attuale 4° posto, sia pur provvisorio, nella classifica iridata delle 125, e potrebbe centrare per la seconda volta il successo.

Trentadue i corridori iscritti suddivisi in squadre di 4 elementi di cui quattro dell'Italia, due della Danimarca, ■■■ dell'Olanda e ■■■ dell'Austria. L'inizio del confronto alle 15.

Aldo Canavesio

300 milioni, contributo del Coni

Il difficile problema delle visite mediche

Si è svolta, sabato 17 maggio, nel grande salone della Galleria d'Arte Moderna, la premiazione delle società torinesi che si sono distinte nell'attività sportiva ■ questo ultimo quadriennio. Alle squadre sono stati consegnati circa duecento milioni, ripartiti in premi Coni e contributi di diversa entità. In apertura della premiazione l'on. Catella, delegato regionale ■■■ Coni, ha ringraziato i presenti per il loro intervento, chiedendo a ciascuno ■■■ diretta partecipazione per tenere ■ unito lo sport in questo momento così difficile.

Si è quindi passati alla consegna dei premi, che sono andati, nella sola provincia di Torino, ■ oltre ■■■ società. La riunione è stata anche occasione ■ dibattito sul difficile problema delle visite mediche agli atleti studenti. La discussione si è articolata sulla riunione tenuta dal Consiglio regionale la scorsa settimana, al Centro ■ Medicina dello sport, alla presenza dei responsabili provinciali degli altri Centri ■ medicina. Nella riunione era stato chiesto un impegno più massiccio delle forze mediche per dare una soluzione positiva alla faccenda.

Il prof. Wyss ha presentato una bozza di lavoro che ora gli esperti della materia vaglieranno per poi ■■■ tualmente approvare. Il nodo più spinoso è stato ancora una volta il costo della visita. Le federazioni ■ le società sportive hanno ribadito che la materia è competenza della Regione, per cui si rifiutavano di pagare il benché minimo importo, mentre i Centri pretendono ■■■ pagamento immediato.

Il Coni, attraverso il suo Delegato regionale, ha fatto presente la disponibilità di versare nelle casse della Regione circa 300 milioni, ■he sono comunque insufficienti, ■■■ che potrebbero servire ■ sbloccare la situazione. Al termine della discussione è stata fatta comunque un'amara considerazione: la Regione, unico organo competente per legge, continua ■ ignorare la questione, scaricando ad altri ogni responsabilità. **v. s.**

● SUL CAMPO SPORTIVO ■ ■■■■■ prosegue ■ V edizione del locale torneo calcistico patrocinato ■■■ Stampa Sera e riservato alla categoria allievi. Questo pomeriggio ■■■ in programma i seguenti incontri: Brandizzo - ■■■ Giusto (ore 14,30); Livorno F. - Bellavista (15,35); Orbassano - Caluso (16,40); Chivasso - Rodallo (17,45). Domani ■■■■ ultimi due incontri della fase eliminatoria: San Giusto - Rodallo (ore 9,15) e Caluso - Bellavista (10,30). Nel pomeriggio finale ■■■ i dilettanti ■■■ 15,30). Il torneo proseguirà la prossima settimana con l'entrata in scena delle formazioni professionistiche.

A Vinovo un vibrante Premio Caprera (6 milioni di lire)

Favorito è l'amletico Commissario sono in agguato Contorto e Gallio

Oggi Commissario dovrebbe puntare al successo nel Premio Caprera di trotto. ■ portacolori della scuderia Viribus deve però tornare il bel puledro dell'inizio di stagione e dimenticare le ultime tre prestazioni fornite ■ S. Siro ■ ■ Vinovo. Se, invece, Commissario continua nel suo comportamento amletico, prendono consistenza le «chances» di Contorto ■ Gallio.

★ ★

Domani Vinovo mette in can-■■■ ■■■ tiene il suo «giorno più lungo», dedicato ai bambini ■ ■ loro genitori. Si ■■■ alle 10 del mattino con ■ ■■■ di «ponies», una ventina dei quali si cimentano in gare di selezione. Si continua con l'esibizione di superbi cavalli arabi, per dar modo ai minicavalli finalisti di prender fiato e di prepararsi per la ■■■ che avrà luogo verso ■ 12. Poi volteggi e prove di «dressage» presentati da un gruppo svizzero di acrobati di St. Gallen. Segue ■ passerella di «attacchi» italiani della «belle epoque», quando i signori andavano ■■■ in carrozza ■ l'automobile ■■■ ■■ ancora stata inventata. Quindi pranzo all'aperto con ■ taccomie «alla diavola» che occhieggeranno dagli «stand» gastronomici di S. Caterina d'Asti ■ ■ Rocchetta Tanaro (cotechini, agnolotti, cotolette ■ cotpione).

Di pomeriggio tre ■■■ in ostacoli e cinque in piano, e per finire estrazione ■ sorte fra i bambini (che usufruiscono dell'ingresso gratuito) di Martino, un «pony» di 6 anni, pezzato marrone e bianco, una ■■■ criniera bionda, la coda fiera ■ un carattere giocherellone. Chi lo vince se lo porta ■ casa. Bisognerà acquistare un calessino sul quale Martino porterà a spasso nei viali di Torino (o anche nella ciclopista) l'intera famiglia. Per accontentare i nuovi padroni Martino pretende ogni giorno 5 chili d'erba fresca, 8 etti e mezzo ■ carote, possibilmente appena colte dall'orto, e ■■■ scodella ■ ■■■ ■ crusca.

a. deb.

■■■ ■■■ **ore 15**

PREMIO CAPRERA
L. 6.600.000 - ■■■ 1600

1.	Cercavo (E. Demuru)	2	2 S	20.5
■.	Gallio (M. Lovera)	1	4 0	18.6
3.	Commissario (V. Guzzinati)	R	S S	—
4.	Contorto (S. Milani)	4	4 4	19.2

Favoriti: Commissario, Contorto.

■■■■■ ■■■ **ore 15,15**

■■■■■ **MADDALENA**
L. 2.200.000 - m. ■■■

1.	Zorleni (L. Manno)	0	S 0	21.4
2.	Ceballera (S. D'Agostino)	R	4 3	20.9
3.	Dong (V. Guzzinati)	1	S 0	20.5
4.	Adiel Di Noe (A. Pasolini)	3	2 4	■■■
5.	Mogliano (R. Pennati)	0	0 1	21.4
6.	Antifer (A. Pedrazzani)	0	S R	20.3
7.	Farindola (S. Milani)	S	0 S	19
8.	Glovelier (O. Baratti)	1	4 0	20.1
9.	Klammer (L. Gennero)	0	S R	20.3

Favoriti: Dong, Mogliano.

Terza ■■■ ore 15,50

PREMIO ASINARA
L. 2.200.000 - m. 1600

1.	Fuyani (A. D'Agostino)		debutta	
2.	Tarcenio (A. Pedrazzani)	0	S 3	21.3
■.	Filippide (A. Pasolini)	S	S 0	24.2
4.	Iakinga (E. Dellepiane)	4	S 1	22.3
5.	Oceano Indiano (O. Baratti)	3	0 4	21.4
■.	Edo da Pompiano (R. Pennati)	1	4 0	22.2
7.	Zebu (V. Guzzinati)	S	1 1	20.1
8.	Camanin (P. Carazza)	0	S 0	21.4
■.	Ultuna (S. Milani)	2	0 0	21.4

Favoriti: Zebu, Iakinga.

Quarta corsa **ore 16,15**

PREMIO S. ANTIOCO
L. 3.150.000 - m. 2100

1.	Cusano (O. Baratti)	4	2 1	21.7
2.	Gallone (V. ■■■nati)	3	3 1	21.2
■.	Dimap (R. Pennati)	0	4 1	23.1
4.	Bathsan Di Noe (A. Pedrazzani)	2	3 3	21.2
5.	Boydita (L. Gennero)	0	S 0	22.1
6.	Malareo (A. D'Agostino)	3	2 2	20
7.	Ampello (A. Pasolini)	2	1 0	20

Favoriti: Malareo, Ampello.

Quinta corsa **ore 16,40**

PREMIO SERGENTARA (Gentlemen-drivers)
L. 1.800.000 - m. 1600

1.	Dessilan (F. Allara)	R	0 R	20.5
■.	Puquios (C. Coscia)	S	0 0	22.5
3.	Montiglio (A. Taralli)	0	0 4	21.5
4.	Crusco (D. Gariglio)	0	4 4	20.8
■.	Cugat (T. Biava)	4	0 2	21
6.	Carter (R. Montaldo)	0	4 0	20.8
7.	Cantonazza (G. Bechis)	3	4 4	20.7
■.	Condono (A. Grosso)	2	0 0	20.1
9.	Dindondero (G. B. Montaldo)	R	S S	—
10.	Campale (A. Colombino)	S	2 S	—
11.	Ottali (C. Versino)	2	2 3	20.4
12.	Inter Nos (G. Druetta)	4	3 0	20.6

Favoriti: Cugat, ■■■.

Sesta corsa **ore 17,05**

PREMIO TAVOLARA
L. 3.200.000 - m. 1600

■.	Zavar (G.B. Montaldo)	0	0 1	19.5
■.	Brell (C. Canavesio)	0	0 4	19.8
■.	Erbolsta (R. Pennati)	1	S 0	—
■.	Dismar Del Narbon (R. Ciano)	■	0 R	18.4
5.	Impria (A. Pedrazzani)	4	3 3	19.8
6.	Camarix (A. Colombino)	0	2 0	20.2
7.	Camiguin (V. Guzzinati)	4	8 4	19.3

Favoriti: Impria, Camarix.

■■■ ■■■ **ore 17,30**

PREMIO S. PIETRO
L. 1.980.000 - m. 1600

1.	Galga (A. Pasolini)	0	0 0	23.1
2.	Cesarolo (E. Demuru)	2	0 R	23.1
3.	Saxai (S. Varetto)	0	4 0	20.8
4.	Giagnoni (G. Pisano)	0	2 0	22.7
5.	Serpe (S. D'Agostino)	S	S 0	22.3
6.	Tarel (A. D'Agostino)	3	2 3	22.1
7.	Ono (A. Pedrazzani)	4	R R	22.1
8.	Arlekim (R. Donati)	S	S 0	24.9
9.	Diszao (L. Manno)	3	0 3	21.6
10.	Iberta (S. Milani)	2	0 2	21.9
11.	Osage (R. Ciano)	S	0 0	25.2
12.	Chambery (O. Baratti)	0	0 0	23.6

Favoriti: Iberta, Cesarolo.

Ottava corsa **ore 17,55**

PREMIO MOLARA
L. 2.300.000 - m. 2060

1.	Mylord (O. Baratti)	S	S 0	—
2.	Possi (S. Milani)	0	0 0	■■■
■.	Cotsue (L. Gennero)	S	S R	—
4.	Trezzo (G. D'Antoni)	0	0 2	■■■
5.	Arabide (G. Bechis)	S	3 0	22.7
6.	Dundalk (S. D'Agostino)	4	2 0	23.4
7.	Kanays (L. Conti)	2	0 3	21.1
8.	Lecoma (R. Pennati)	S	2 0	24.1
9.	Indu (R. Ciano)	3	1 0	21.1
10.	Mullone (L. Manno)	0	0 4	22
11.	Ulio (A. Pedrazzani)	2	2 S	20.3
12.	Farfaraccio (P. Carazza)	0	0 0	21.3

Favoriti: Dundalk, Farfaraccio.

LE CURVE NON SONO UGUALI PER TUTTI.

In rettilineo molte auto si assomigliano.
Ma in curva la Beta dimostra la sua indiscussa superiorità. Perché la Beta, sotto la linea elegante e raffinata, nasconde una meccanica esaltante.

L'impianto frenante, con i quattro poderosi freni a disco consente una decelerazione controllata. Rapida, ma progressiva. E il sistema Superduplex, il vero doppio circuito frenante esclusivo Lancia, garantisce una sicurezza ancora eguagliata.

La trazione anteriore mantiene la Beta incollata al terreno, perché è frutto della più evoluta tecnologia che l'automobilismo abbia saputo esprimere in questo campo.

Le sospensioni, le leggendarie sospensioni indipendenti Lancia, risultato di anni di affinamento e verifica in campo sportivo, danno quella stabilità che solo una Lancia può dare.

L'idroguida, lo speciale servosterzo Lancia, esalta la sensibilità del rapporto strada-guidatore ai fini di una maggior sicurezza.

Il motore, a doppio albero a camme e testata in lega leggera, produce quella riserva di potenza che è garanzia di sicurezza in curva. E la sua eccezionale elasticità fornisce alla vettura brio e prontezza di risposta in ripresa.

Ma la Beta è una Lancia, e ciò significa anche interni di indiscutibile classe per organizzazione degli spazi, design, qualità dei materiali, completezza delle dotazioni. La Beta. Se ogni aspetto della sua tecnologia è di per sè ai vertici, eccezionale è l'equilibrio assoluto dell'insieme, che solo una cultura automobilistica superiore può esprimere.

LANCIA BETA 2000
115 CV, 180 km/h, 0-100 km/h 10,2 sec.
LANCIA BETA 1600
100 CV, 170 km/h, 0-100 km/h 11,9 sec.

LANCIA β BETA.
LA DIFFERENZA DI VIAGGIARE IN LANCIA.

ECONOMICI

La tariffa è di L. 1350 la riga. **Rubrica 1:** operai/impiegati L. 750, tecnici L. 850, dirigenti L. 1100. **Rubrica 2 e 11** (domande) L. 750. Avvisi urganti data fissa o neretti: il doppio. Neretti urgenti, data fissa e urgentissimi il triplo.

In tema di offerta di impiego o lavoro, l'editore ricorda che la legge 9.12.1977 n° 903 vieta discriminazioni sul sesso e l'inserzionista è impegnato a rispettare tale legge.

1 Commerciali

GRU adatta per costruzioni piccole alta metri lunga m tel. ore serali.

2 Affari e capitali

A.A.A.A. PRESTITITELEFONO a tutti in poche ore

basta telefonare e portare libretto di circolazione della vostra auto o atto di proprietà della vostra casa, per ottenere un prestito immediato.

FIDAUTO
p.za Statuto 24, telefoni: 472.160 - 472.181.

ATTENZIONE finanziamenti rapidi fiduciari e ipotecari a tutti. Riservatezza via S. Teresa 23 tel. 539.026.

CONCEDIAMO con e prestiti ad ogni categoria. Finanziaria Commerciale Orsino , Ferraris 146, tel. 594.718.

FAIT Finanziamenti e immobili celerità riservatezza modici. Torino, via 19, tel. 510.136 - .

MUTUI
concediamo in 20 giorni a tasso sole per acquisto casa. Rivolgetevi alla Centrale fin, corso Francia 46, tel. 748.722.

PRIVATAMENTE ed in poche ore prestito a tutti senza garanzia o ipotecari o cessioni del 5°. Volendo visite a domicilio. Tel. 598.212.

PRIVATO concede finanziamenti ipotecari minimo 5 milioni per informazioni tel. al 6508873.

3 Aziende, negozi

A.A. cessione rilievo negozi visite in loco per valutazione merce dell'esercizio senza spese. Telefono 638.038.

A.A. CEDO abbigliamento calzature ria avviatissimo causa motivi famigliari arredo nuovo L. 28 milioni. Telefono 506.120.

ABAMEC profumeria conciature-estetica, ottimo incasso 29 milioni 500 mila più milioni fondi vari.

ABAMEC 838.039 ferramenta colorificio provincia Cuneo incasso giornaliero 150.000 cede 35 milioni più 50 milioni .

ALIMENTARI panetteria tattara 2 vetrine con avviatissimo mento L. 26 milioni trattabili. Telefono 506.120.

BAR angolare centro mercato 420 mila giornaliero cedo 85 milioni zionali. Tel. 537213 517280.

BAR super posizione lavorativa oltre un milione giornaliero adatto persone professionalmente qualificate. Pitagora tel. 506396.

BOUTIQUE signora-uomo centrale avviatissima mq 300 tabelle IX X XI XIV cedesi, nare 578.704 ore 9-12.

CARTOLERIA giocattoli zona S. Rita su corso forte passaggio ampi locali avviatissima. Affarone cedesi. Telefono 599.447.

CARTOLIBRERIA vicinanze scuolo cede 22 milioni. Edilfocino 501.441.

CEDESI bar tavola calda con dehor piscina oppure discoteca 230 posti a sedere in Riviera ligure. Tel. 0182 91.354.

CENTRALISSIMO locale vuoto mq 150 tabelle II XIII XIV. Telefonare 578.704 ore 9-12.

CONFETTERIA centralissima zona forte passaggio vendo. Telefono 584.675.

CORSO Canavese vendo commestibili avviato aperto tutto l'anno alloggio L. milioni più m Tel. 760813.

DI , corso Turati 13, cede casalinghi articoli regalo tabelle 12-13 avviamento 60 anni stessa famiglia buon reddito incrementabile zona agricola cintura Torino 16 milioni più mensa.

DI SALVATORE corso Turati 13 cede elettrodomestici casalinghi bombole reddito incrementabile cintura T

DI SALVATORE corso Turati 13 cede self service alimentari tabelle I VI XIV locali mq. 80 magazzini rilevanti utile per famiglia dinamica città cintura.

SALVATORE Turati 13 secco per queste divani adatto famiglia competente anni 24 milioni incrementabili.

LICENZA articoli elettrotecnica di radio televisori elettrodomestici vendo zona Borgo Vittoria L. 7 milioni 500 mila più 7 milioni dilazionati. Tel. 330.690.

LICENZA commestibili e drogheria con le 6-12-14 tabella vendo zona Parella richiesta 5 milioni più 3 milioni 500 mila mutuo. 372.443.

MINIMARKET ottima posizione intenso passaggio reddito elevato cedesi facilitazioni pagamento. Editorino 501.441.

RIVENDITA pane pasticceria con forno zona Statuto incasso 130 mila richiesta milioni 500 mila. Tel. 710.538 - 713.409.

TABACCHERIA Settimo ottimamente arredata incasso oltre 2 milioni annui, alto to Pistone 500012.

TORREFAZIONE bar super alcolico forte passaggio incasso 250 mila giornaliere 53 milioni dilazionando. Tel. 537.213 / 517.280.

TORREFAZIONE bar super in città a Km 30 da Torino ottimo giro affari cede Di Salvatore, 581.894.

VENARIA esercizio ampiamente di rivendita pane e pasticceria tabelle 1 e 7 annesso alloggio . Telefono 920.9705.

4 Terreni

Villanova proprietà approvati capannoni diverse superfici bellissima posizione con servizi tel. 0141/94.342.

5 Locali e negozi

domande

l'immobile intendete vendere obbligo di alcun genere. Se è di nostro interesse lo acquistiamo direttamente. Telefonare 660.8873.

NAZIONALCASE acquista direttamente capannoni magazzini contanti serietà tel. 747148 .

offerte

A. AFFITTASI capannone industriale mq 500 o mq 1000 con cortile zona Torino Nord. Telefono 651.921.

A. vende libera presso Candiolo casa con licenza adibita a trattoria bar salone cucina cantinetto servizi grande appartamento affare dilazioni.

AFFITTASI mq zona S. Donato. 745.692.

AMPI negozi nuova posizione commerciale fronte mercato Piagera Gabbiano vendesi a partire da 15 milioni compreso mutuo fondiario visite. Telefono 837.891.

libero zona Parco in stabile seminterrato di L. milioni dilazionati. Tel. 531310.

CASALEGNO B Bibiana (To) box un'auto . 20 L. 35 . Tel.

CASALEGNO B corso Francia con vetrina e recente L. 45 milio- . 838.444.

FABBRICATO industriale mq 1550 su 3 piani cortile mq 200 libero 83. Telefonare 9-12, 578.704.

FABBRICATO industriale in Beinasco adiacente ingresso tangenziale superficie locale lavorazioni mq 1500 con altezza mt 12 - officina mq 1000 uffici - magazzini - alloggio custode mq 1000. Per informazioni telefonare Fiduciaria Immobiliare 558.956.

FIDUCIARIA Immobiliare vende continuando autostrada Torino-Aosta a soli 9 Km da Torino fabbricato industriale nuovo adatto anche esposizione, posizione pubblicitaria ottima, superficie 1500 mq più uffici terreno circostante mq Tel. 556.956.

GEDIM vende Cascine Vica locale ad uso supermercato con magazzino interrato di circa mq 370 più negozio con soppalco per circa mq 410 tutto collegato internamente tel.

IFIM
libero presti corso Unione Sovietica box 12 milioni dilazionabili. Tel. 515.582.

IFIM
occupati in zona centrale locali uso negozio di mq 100-120 più cantine e magazzino volendo unibili. Tel. 515.582.

LOCALE commerciale di 400 mq più 2 alloggi di 130 mq uso ufficio e terreno 1000 mq Beinasco zona industriale. Vendesi. Bielli, telefono 335.

LOCALE commerciale libero nuova costruzione 400 mq. esposizione più 400 mq. seminterrato adatto qualsiasi attività piazzale mq. 800 15 km. da Asti statale Isola Alessandria. Tel. 011/542.338.

OTTIMA posizione commerciale corso Palermo 100. Mun negozio casalinghi mq 80, 35 milioni, altro adibito a oreficeria mq 40, 14 milioni 500 mila. Consulediie 533322.

UTIP 531.186 vende via Cersaie basso fabbricato libero altezza mt 3,85 interni acqua. Dilazioni pagamento.

Bruino e Sangano muri negozio in zona tortamente abitata ed in sviluppo mq. 82 utili geometra Negro, telefonare 908.8275 .

7 Offerte lavoro e impiego

operai, autisti,

DA costruzioni macchine refrigerazione interni-esterni attrezzista, 5° livello zona Borgo Vittoria. Tel. 290.292.

CAMERIERA lissa cerca signora sola tel. ufficio

CERCIAMO impianti industriali a conto macchine solo se capaci. Telefonare 558.835.

CERCASI coppia domestici pratici lei tuttofare e lui addetto al giardino con patente, presso famiglia. 630581 877374.

CERCASI idraulici lattonieri e aiutanti. Tel. 739.5226.

CERCO pensionati e operai a ore per pulizia auto patente B. Preferm se ex carrozzieri o meccanici, 889.951 ore ufficio.

CONCESSIONARIA auto Chivasso cerca urgentemente meccanico capace possibilmente anche su diesel. Tel. 910.2707.

FALEGNAME banco-consegne assume Barovero Mobili. Via Belfiore 45, 555.464.

FAMIGLIA figli cerca colla referenziata fissa zona Giaveno tel. 781133.

ISTITUTO di vigilanza assume guardie notturne e diurne età massima 30 anni 1° media altezza minima 1,70 indispensabile la residenza nella provincia di Torino. Portare personalmente domanda a ufficio operativo via Carlo Alberto 32 Torino. Per selezione lunedì mercoledì e venerdì ore 9-12.

MECCANICO complessivista cerca concessionaria Lancia Svat presentarsi officina via Colombo 43 Torino orario ufficio.

REFERENZIATA fissa cerca come collaboratrice domestica presso famiglia ottimo stipendio. Tel. 830.581 / 877.374.

impiegati

AZIENDA impianti elettrici industriali e bordo persona veramente capace per responsabilità cantieri. Scrivere: «Publikompass 319 — 10100 Torino».

AZIENDA ricerca ragioniera primanota con esperienza per contatti con clienti fornitori generale per appuntamento tel. ore 18 al 505.991.

CONCESSIONARIA auto Chivasso cerca urgentemente magazziniere esperto nel settore. Tel. 910.2707.

FIDUCIARIA Immobiliare nell'ambito di un programma di potenziamento ricerca

I candidati, anche se prima esperienza, devono possedere una concreta motivazione a svolgere un'attività di contatto a vari livelli. Offre l'inquadramento retributivo del settore commercio e premi produzione. Presentarsi in sede Torino via Pepacino 2.

SO
immobiliare ricerca amboseasi con provata esperienza nel settore della intermediazione immobiliare. oltre retribuzione fissa inquadramento 4 livello C.C.N.L. provvigioni più incentivi mensili, inviare propri dati e curriculur. «Publikompass 439 — 10100 Torino».

STUDIO immobiliare ricerca segretaria/o richiedesi volontà, presenza capacità, scrivere allegando stato famiglia e numero telefonico a: « 445 — 10100 Torino».

tecnici

AZIENDA meccanica di primaria importanza, ricerca per potenziamento organico 2 disegnatori progettisti che abbiano un'esperienza almeno quinquennale nella progettazione di macchine di montaggio ad alta tecnologia si assicura una retribuzione di sicuro interesse inquadramento 5° livello contratto metalmeccanici. Tel. al 411.0902 dalle 18 alle 19 chiedendo del servizio macchine speciali.

AZIENDA meccanica di primaria importanza ricerca per potenziamento organico un tecnico che sia in grado di progettare e sperimentare impianti elettrici specifici per macchine a transfert automatiche. E' richiesta un'esperienza maturata ad elevato livello professionale che consentirà di assegnare una retribuzione particolarmente interessante. Tel. al 4119902 dalle 16 alle 18 chiedendo del Servizio macchine speciali.

15 Autovetture

A.A.A.A. A.A.A.A. AUTOFRANCIA nuova concessionaria Fiat con modernissimo centro assistenziale ovviegna rapidissima in 48 ore (escluso Panda e Ritmo Diesel 3 mesi) permute vantaggiose piccolissimi anticipi rateazioni Sava 36 mesi senza cambiali leasing. Cordialmente vi aspettiamo all'Autofrancia corso Francia 341 (sabato aperto tutto il giorno).

A.A.A.A. A.A.A.A. AUTOFRANCIA centro autoccasioni con garanzia mesi vantaggiose lunghe rateazioni con minimo anticipo 500 - 126 - 127 - 128 - Ritmo - 131 - 132 - A112 - Dyane 6 - R4 - R5 - R6 - Alfasud - Citroen GS - Beta coupè - Peugeot 104 - Fiesta - Spitfire - Mini 90 - Simca 1307 - 850 e 128 familiare. Cordialmente vi aspettiamo all'Autofrancia corso Francia 341 (sabato aperto tutto il giorno).

A.A.A.A.A.A.A.A. LE più belle autovetture d'occasione in garanzia le troverete in corso Vigevano 62. Visitateci: Ruspa auto concessionaria Citroën.

A.A.A.A. anticipo mila rateazioni sino a 24 mesi super occasioni con tagliando garanzia un anno: 500, 126, 127, 128, Dyane 6, Mini, A112, eccetera. Sabato, corso Trapani 116.

A.A.A.A. ALLA Savea 300 auto tutte controllate 500, 126, 127, 128, 128 coupé, 124, Ritmo 131, 132 2000 impianto gas, Simca 1000, 1100, 1301, 1307, 1308, Gt Horizon 1100, 1300, 1500, Bagheera, XRanch, Giulia 1300, Alfasud, Alfetta, A 112 tutti i li, Fulvia coupé, Beta coupé 1300 e 2000, Peugeot 104, Mini, Mini Cooper, Mini Maggiolino, Ford Capri, Fiesta, Citroën Gs, R6, R14, Opel City, Manta, diesel minimo anticipo. Rateazioni cambiali. Savea corso Francia 353. Telef. 713.113.

A.A.A.A. Citroën via 951 (piazza Bengasi) tutte le auto nuove Citroën pronta consegna. Con omaggi quirenti. in esposizione 500, 126, 127, A112 Elegant, A112 Abarth, Giulia 1.3, Beta 1.6, HPE 1.6, Gamma 2.5, R5, R6, R14, Dyane GS CX, Horizon 1.1, Simca 1307, di pagamento visitateci.

A.A.A.A. FIAT nuove consegna 48 ore, rateazioni Sava 36 mesi. Super occasioni revisionate 500, 126, 127, 128, Ritmo, 131, 132, A112, A112 Abarth, Dyane 6, R4, R5, R6, Alfasud, Citroen GS, Fulvia coupé, Beta coupé 1300 1800, garanzia 6 mesi con tagliando. Permute vantaggiose lunghe rateazioni con minimi anticipi. Salauto venditori autorizzati Fiat corso Trapani 116 (sabato aperto tutto il giorno).

A.A.A.A. esposizione di vetture provenienti da privati e vendute per loro conto, non abbiamo vetture ma rete quella e cercando. Autodestefani corso Grosseto anche tutto il giorno.

Orbassano tel. Mini A112, 127, 126, Kadett, Fiesta, Manta 1200, Alfasud, coupé, Rekord Diesel, furgone Fiat 900, Simca 1100 Canguro.

ACQUISTIAMO
ci servono vetture recenti non sinistrate offriamo il prezzo più alto contanti autocorso (aperto anche il sabato tutto il giorno).

pagando : 126, A112, 127, Ritmo, 131, 132, Alfa Romeo, Bmw, Beta. Corso Raffaello 3, tel. 658.001.

ACQUISTO piccola grossa cilindrata semestrali, massima valutazione pagamento contanti. Via S. Ottavio 32, 877.242. Aperto anche il sabato.

ALFETTA grigio metallizzato interno velluto, 1978, gommatissima, qualsiasi prova, tenuta, vendiamo, rateizziamo, permutiamo. Automarkets corso Principe Eugenio 11. Tel. 539.595 aperto il sabato.

ASSICAR
vende Ritmo 60 CL novembre 78 superac- km 15 mila, garanzia; 128 occasione; 131 impianto 75, affarone; Mini De Tomaso km 20 mila come nuova, garanzia; Horizon 1100 e 1300 splendide, garanzia; R14 78 km 18 mila garanzia; 300 autovetture d'ogni marca e tipo minimo anticipo rateazioni permuta usato con usaga. Assicar via XXV Aprile 97, Nichelino, tel. 621162 aperto sabato tutto il giorno.

AUTOCCASIONI
vere occasioni Talbot Matra Duetto Spyder Golf GL benzina e diesel 127 Sport Lada Niva Daihatsu MG RS A112 131 Super Mirafiori e 100 tutte con garanzia alla Cedauto Renault di corso Lecce 68. Tel. 744.932 760.417.

AUTOVETTURE SCOFIT
semestrali Fiat Lancia Autobianchi selezionate. Nuove tutte marche e d'importazione pronta consegna garanzia. Assortimento usato. Leasing permute rateazioni. Scofit corso Turati 15 tel. 599.678 504.338.

CHI cerca trova, trova Lincaraulo naria Talbot Simca in pronta consegna Horizon 1510, Sumbeam, Baghera, Ranch, la più grande esposizione di vetture d'occasione, Fiat, Lancia, Alfaromeo, Renault, Opel Volks- Id I nostri prezzi. Ricordate chi cerca trova - trova Lincaraulo corso Principe Oddone 68 e corso Orbassano 72.

COMPRIAMO
urge acquistare vetture interpellateci vi rilasciamo valutazioni pagamento contanti. Lincaraulo Principe Oddone 68 (aperto anche il

COMPRO autovettura anche ipotecata massima valutazione vostro domicilio. Telefono 351.257.

DIANE SUBITO
pronta consegna 48 ore Diane 6 prezzo bloccato fino al 15 giugno permute favorevoli rateazioni cambiali 36 Franscar corso V. 208.

FORD Granada anno 1979 oro metallizzato, vetri azzurrati, poggiatesta, accessoriatissima, super tassa pagata fine agosto 80 - pochi km. vera occasione, vendiamo, rateizziamo, permutiamo. Automarkets, corso Principe Eugenio 11, telefono 539.595 (aperto il sabato).

FUORISTRADA
Lada Niva 1600 e 1600 Delux Toyota passo lungo e Hardtop autocarro o vettura in esclusiva presso Autostandar Belgio 179, tel. 896.548 898.256, inoltre e Mercedes 240 GD pronta consegna.

(continua)

Cosa succederà domani?

MAGNADYNE

TV Color già pronti per il futuro

Troppe critiche: gli azzurri parleranno solo una volta la settimana?

«Nazionale con il silenziatore»

DAL NOSTRO INVIATO

POLLONE — Renato Zaccarelli resta al Torino anche nella prossima stagione. Ieri sera si è incontrato con il «general-manager» Bonetto, il quale ha informato che con il Napoli e la Fiorentina c'erano stati soltanto degli approcci che non avevano portato ad una seria trattativa e che, pertanto, il Torino riteneva opportuno rimetterlo a disposizione Rabitti. Zaccarelli voleva la garanzia di poter giocare come mezzala, ruolo che predilige, anziché «libero» come sembrava imporgli la società. Bonetto non gli ha garantito una «maglia», ma gli ha detto che dovrà adattarsi alle necessità dell'allenatore in base all'andamento della campagna acquisti. Zaccarelli rimane volentieri a Torino dove ha anche interessi extracalcistici.

L'unico tra i «22» azzurri presenti a Pollone, ad essere ancora in attesa di una sistemazione definitiva, è Bellugi per il quale, comunque, si prospetta la riconferma al Napoli. Altri si difendono dalle critiche che vengono loro indirizzate dopo i primi «assaggi» in partita. Si tratta, in particolare, di Oriali, Cabrini e Causio.

Su Oriali, che per la verità ci lascia perplessi, s'è scatenata una vera e propria offensiva. L'interista aveva deluso contro la Polonia e non riesce a convincere. «*Quella volta commisi un grave errore a voler giocare sebbene non fossi in perfette condizioni* — ripete Oriali —. *Ho avuto qualche problema anche all'inizio della preparazione con la Nazionale ma adesso mi sento meglio. Domani sera a Como cercherò di dimostrarlo*».

Anche Cabrini è nel mirino della critica perchè continua a sbagliare troppi cross. «*Si esagera* — è l'autodifesa del bell'Antonio —. *Questi sono "test" attendibili. Fra tredici giorni sarò a posto*». Interviene Bettega, che nessuno mette in discussione per osservare come certi giudizi siano affrettati e non tengano conto del fatto che giovedì scorso la Nazionale ha giocato su un campo quasi impraticabile «*Alcuni di noi avevano le gambe imballate per il tipo di preparazione svolta in questo periodo* — commenta Bettega —: *il fresco accumuliamo dopi di fondo che serviranno anche quando arriverà il caldo. C'era Tardelli, alla sua prima uscita dopo l'infortunio, che non contrastava. Quando andammo in Argentina eravamo più giù di corda fisicamente e poi facemmo bene. Insomma mi sembra un allarmismo fuori luogo*».

Dello stesso avviso è Causio che si rende conto di non essere al massimo ma assicura di star bene fisicamente: «*Se Bearzot non si preoccupa, figuratevi se mi preoccupo io. E' chiaro che se al momento del "via" non sarò al cento per cento, il commissario tecnico troverà un sostituto. Mi sembra, però, che non sia giusto dare giudizi definitivi per questi allenamenti*». Causio, poi, «processa» certi giornalisti che, a suo dire, stanno conducendo una campagna denigratoria senza precedenti verso la Nazionale «*scrivendo stupidaggini extracalcistiche*».

Causio, che fa parte della Commissione interna (come Bettega, Zoff, Graziani, Bellugi e Benetti) intende proporre, se le cose non miglioreranno, che i giocatori parlino con la stampa una volta la settimana anziché quotidianamente. «*Vogliono distruggere l'ambiente* —aggiunge —*ma siamo una famiglia molto unita e non ci riusciranno*».

Bearzot, dal canto suo, assicura che problemi tecnici non ce sono e lascia capire che solo per cause di forza maggiore ritocchereb-be la formazione-base

«*I problemi sorgerebbero se dovessi cambiare per amalgamare uomini nuovi con i vecchi* — spiega —. *Al "Mundial" inserii Cabrini, perché è un terzino e Rossi perché aveva già all'attivo alcune prove positive con la Sperimentale ed è un giocatore di classe elevata. Per un centrocampista il discorso sarebbe diverso. Moro? Lo stimo ma non ha esperienza internazionale e, nell'Ascoli, agisce in un contesto tattico diverso. Non è vero che Oriali è avulso dal gioco. Comunque, in alternativa ad Oriali ci sono eventualmente Benetti, Zaccarelli e Buriani. Per Franco Baresi è prematuro, anzi sarebbe follia utilizzarlo adesso a centrocampo. Suo fratello Giuseppe può fare il terzino sulla punta e sul tornante. Da Cabrini pretendete la perfezione che non è di questo mondo. I problemi sono solo di condizione. Quando la raggiungeremo gli automatismi e il rendimento miglioreranno. Tardelli è guarito: deve atleticamente. Zaccarelli è in graduale progresso*».

Bearzot rimanda a domani sera (inizio ore 20,45) a Como contro l'Ungheria B, giudizi più netti: «*E' una gara che equivale a quella di due anni fa con il Deportivo e mi darà certe indicazioni. Non è il momento di analisi critiche definitive. Ci sono precedenti in materia, come l'amichevole con la Jugoslavia alla vigilia del "Mundial", che dovrebbero indurre a non sbilanciarsi troppo*».

A Como la formazione di partenza sarà la seguente: *Zoff; Gentile, Cabrini; Oriali, Collovati, Scirea; Causio, Tardelli, Graziani, Antognoni, Bettega*. Nella ripresa ci saranno due o tre cambi (Altobelli e Zaccarelli?). Dopo la gara gli azzurri rientreranno a Pollone. Il giorno successivo verranno messi in libertà (si alleneranno in mattinata quelli che non hanno giocato a Como) per ritrovarsi in ritiro giovedì 5 giugno.

Bruno Bernardi

Campana giudica la seconda professione dei calciatori

«I giocatori, una volta in campo devono dimenticare l'altro lavoro»

Cos'è cambiato, cosa sta cambiando sul pianeta calcio? Le immagini giocatore-indossatore, giocatore-manager, del giocatore che conduce programmi televisivi hanno dilatato gli spazi degli stadi. E moltiplicati automaticamente anche i ruoli del tifoso, conteso come cliente e consumatore. La popolarità sportiva tradotta in veicolo di pubblicità, diretta e indiretta, ha aperto nuovi campi professionali all'iniziativa del calciatore e suscitato polemiche inedite. Lo scadimento della qualità del gioco in quest'ultimo campionato è stato imputato anche alle distrazioni dei giocatori. E quanti sono ad esercitare un secondo mestiere? ad anticipare il futuro, la seconda pelle dell'uomo-calciatore? E dove porta questa nuova figura professionale?

Recentemente c'è stato uno sfogo di Giacomini sulla professionalità del calciatore. In quell'occasione l'avvocato Campana, presidente dell'Associazione Calciatori, è intervenuto a sostenere le ragioni dell'allenatore del Milan. «Molti elementi mi inducono a ritenere che non abbiamo raggiunto un grado elevato di professionalità», conferma Sergio Campana.

Lei pensa che il calciatore-manager o anche solo «indossatore» sia un calciatore a più manager o indossatore?

«Intanto è possibile esercitare una seconda professione senza il consenso della società di appartenenza. Chi ha avviato un'altra attività lo ha fatto con il permesso dei suoi dirigenti. Fino a prova contraria un'occupazione per il tempo libero non solo non distrae il calciatore, ma può contribuire a renderlo più responsabile».

Sino a che punto è compatibile il secondo mestiere?

«Non è il caso di stabilire delle regole, basta il buon senso. Il calciatore deve sempre poter entrare in campo o dimenticando di tutto il resto. Chi ha appena perso dei milioni in un investimento non è in grado di raggiungere la concentrazione necessaria. Ma non è detto che si distragga solo per una seconda professione, può accadere anche per dispiaceri familiari. No, il problema principale del calciatore resta quello della sua professionalità».

Può approfondire questo discorso?

«I calciatori non sono responsabilizzati dalla società. Si potrà fare un grande passo avanti con lo svincolo. Dobbiamo cominciare ad entrare nell'ordine di idee di questo nuovo meccanismo, a prepararci per tempo a questa prospettiva sia nell'atteggiamento mentale che nelle strutture. Io sono convinto che i giocatori, una volta liberi dal vincolo, sapranno acquistare una mentalità più europea e raggiungere i livelli di professionalità dei tedeschi e degli olandesi».

Che cosa si può fare adesso?

«Il corso di Coverciano per manager sportivi è aperto agli ex calciatori. L'iniziativa è significativa, offre spazi. Il contributo più importante lo possono dare le società accettando la logica di educare professionalmente i propri lesserati».

Wilson ha raccontato in un memoriale che molti calciatori «scommettono» da anni. Per taluni questa iniziativa sarebbe diventata una seconda professione... In fondo a questa conversazione sulle attività collaterali dei calciatori, sulla loro professionalità, non è possibile ignorare questo aspetto.

«Tocca ai giocatori ripristinare una certa immagine di credibilità del calcio. Quanto alle scommesse, i margini di compatibilità con la professione hanno in questo caso un limite fisiologico che consiglio di non superare: la schedina del totocalcio».

Alberto Gaino

(3. FINE)

Dino Zoff

L'avv. Sergio Campana

Domani tenta la conquista del titolo europeo

Per Usai terzo assalto alla corona dei leggeri

Giancarlo Usai, sardo di Genova, tenta domani per la terza volta la conquista del titolo europeo dei pesi leggeri. Una prima volta (e fu la più dura, anche perché la prima sconfitta) Usai fu respinto crudelmente dal fuoriclasse scozzese Ken Buchanan per k.o. tecnico alla dodicesima ripresa, sul ring amico di Cagliari, cinque anni fa. Usai ebbe una seconda occasione l'anno dopo a Bilbao, contro Perico Fernandez, e la fallì di misura, con un verdetto che molti ritennero parecchio generoso per lo spagnolo.

Stavolta le speranze di Usai, al terzo tentativo, sono migliori anche se, sulla soglia dei trent'anni, sono decisamente le ultime. Il campione europeo in carica, l'inglese Charlie Nash, ha rinunciato al titolo per mettersi in caccia di quello mondiale, appartenente al connazionale Jim Watt. La European Boxing Union ha pertanto prescelto come finalista alla successione, insieme allo spagnolo Francisco Leon, che era già sfidante ufficiale, appunto il veterano Usai.

Il match si svolge domani pomeriggio nello stadio calcistico di Tarrasa, cittadina di industrie tessili non lontana da Barcellona e definita come la «Biella catalana». Praticamente sulla porta di casa di Francisco Leon che a Tarrasa vive ed è nato. Ma pugile iberico è senz'altro di minor rango rispetto ai precedenti contendenti di il rischio di combattere nel «cortile di casa sua» può essere compensato da questa minore pericolosità.

Francisco Leon ha un record sulla carta più che positivo: è imbattuto con 23 vittorie in 23 combattimenti in quattro anni di professionismo, ma non si è mai allontanato dalla Spagna e tra le sue «vittime» non figurano nomi di rilievo internazionale. E' diventato campione di Spagna nel settembre scorso, e questo è il traguardo che gli ha consentito di portare la sua candidatura al campionato d'Europa, puntando sull'appoggio di organizzatore che ne fiancheggia con larghi mezzi la carriera.

Leon è un picchiatore, tanto è vero che solo sei dei suoi successi sono stati ottenuti prima del limite, ma ha una impostazione tecnica notevole, sorretta da una vitalità agonistica e da una resistenza atletica come a tutti i pugili spagnoli.

Usai sul piano del mestiere ed anche della potenza gli è senz'altro superiore, ma l'esperienza insegna che queste armi possono anche non bastare quando si è costretti a combattere all'estero, di fronte a un pubblico logicamente ostile ed in balia di una giuria che troppo sovente — i casi recenti e passati sono troppi per essere ricordati — si lascia suggestionare dall'ambiente. Comunque per il sardo questa è senz'altro l'ultima carta: combatterà sorretto dalla disperazione, l'arma forse più valida.

Gianni Pignata

Hanno presentato ragazzi chiamati all'ultimo momento

Toscana e Veneto incompleti pugilato deludente a Torino

Chi si è recato ieri sera al Palazzo a Vela per assistere alla manifestazione pugilistica organizzata dal comitato piemontese della Fpi in occasione di Sportuomo '80 è sicuramente rimasto deluso. E gli organizzatori infatti si sono impegnati con la massima serietà per varare un torneo valido soprattutto sul piano della qualità, la stessa serietà non si è avuta da parte dei protagonisti, cioè i pugili e i loro dirigenti regionali: dei quattro rappresentative impegnate nella manifestazione, soltanto una, il Lazio (oltre agli «ospiti» del Piemonte), ha mantenuto fede alle promesse presentandosi a ranghi completi; le altre, Toscana e Veneto, hanno invece dimostrato il più completo disinteresse, portando qui a Torino una squadra di ragazzi chiamati all'ultimo momento a sostituire altri che inventando strani malanni o imprevisti impegni hanno preferito stare a casa per non correre il rischio di fare brutta figura. Ci riferiamo soprattutto al peso massimo del Veneto Bovo, che venuto a conoscenza della presenza di Andrea Bortolocci, dal quale aveva ricevuto una vera e propria lezione, ha preferito evitare un'altra sconfitta praticamente sicura.

Con queste premesse la serata di ieri non poteva che risultare mediocre, salvo qualche eccezione come per esempio il match che vedeva di fronte i due superwelters Spinelli (Lazio) e Montalbano (Piemonte) che si sono dati battaglia durante tutte le tre riprese, mettendo in mostra una buona tecnica schermistica e una buona dose di grinta; alla fine il verdetto ha dato ragione al piemontese della Libertas Torino, che pur avendo incassato parecchi cazzotti, è parso leggermente migliore quanto a impostazione tecnica.

Per il resto la serata delle eliminatorie del quadrangolare pugilistico ha fornito soltanto una serie di vere e proprie risse, che hanno ben poco delle caratteristiche di un autentico match di boxe. Per fortuna però per stasera le previsioni sono meno tragiche: sono in programma infatti alcuni incontri assai interessanti.

Ecco comunque il programma completo della serata: pesi piuma Valenti (Toscana) - Manfreo (Veneto); pesi leggeri Marchetti (Toscana) - Duse (Veneto); pesi superleggeri Vallefuoco (Lazio) - Modena (Toscana); Fanti (Toscana) - Cannone (Piemonte); pesi welters Folchi (Lazio) - Cipollino (Piemonte); Caggiano (Toscana) - Lovaglio (Piemonte); Mercuri (Piemonte) - Oggiano (Lazio); Prezioso (Lazio) - Vercella (Piemonte); pesi superwelters Bobbo (Veneto) - Costantino (Piemonte); pesi mediomassimi Cavasin (Veneto) - Pavese (Piemonte); pesi massimi Carfora (Lazio) - Bortoloni (Piemonte). L'appuntamento dunque è al Palazzo a Vela alle ore 20.

m. p.

ECONOMICI

15 Autovetture

FURGONI PULMINI
acquistiamo e vendiamo qualsiasi modello Giulia di Barolo 3/D. Tel. 831.751 882.456.

G.T. Junior Alfa Romeo anno 1972 blu scuro, in lega, gommatissima, vera ne, vendiamo, rateizziamo, permutiamo. Automarkets Principe Eugenio 11. Tel. 539.595 sabato aperto.

Torbola Tortona 33. Telefonare 878.960.

OCCASIONI: 500 '67 '68 '69 '70 '75, 126 '73 '74 '75, 127 3 porte '74, 127 '71 '74 '78, Dyane 6 '73, A112 '70 '73 '77, Ranault 5TL '74, Mini Minor. 128 '70 '72, 124 1200 '67 '71 '74, Maggiolino '69, 125 gommone '71, coupé gas '73, 132 unico proprietario '73, Alfetta Super '80, turgone 238 '76 vendo cambio rateizzo. Corso Corsica (Nuovi mercati).

OPEL GIARDINETTA D
anno 1978 ultimo tipo motore revisionato totale unico proprietario grande capacità carico. Franscar corso V. Emanuele 208, telefono 758.282.

della tua d'occasione c'è Soima Auto. offriamo rateazioni fino a 30 mesi senza anticipo. Soima Auto Giulio Cesare 186. Tel. 205.1977 - 205.2005.

vendo Lancia Beta berlina ge 1974 cerchi lega nuovo Tel. 7

PRIVATAMENTE vendo conto cliente 127 850 mila; 500 62 mila; Fulvia coupé ToE3 1 milione 350 mila; 128 800 mila; 124 ToH9 gas 1 milione 250 mila; 500 giardiniera 400 mila; Morris giardiniera mila; 238 mila; buone e di carrozzeria. Tel. 626.811 ofiicina Sardella.

vendo bellissima Alfasud Sprint fine 77 perfette condizioni eventuale permuta. Tel. pasti 7492131.

TA vendo 128 1 milione mila ottima occasione eventualmente permuto a corso Francia 341.

PRIVATO unico proprietario de 126 1973 e 112 ToD rimessa a nuovo. Tel. 358.0578.

PRIVATO vende Volvo 343 DL blu unipropietario 15 come nuovo vera occasione. Tel. 505004 pasti.

PRONTA consegna Golf GTI, diesel, Bmw, 127, Ritmo, 131, 132, Giulietta, Alfasud, Alfetta 2000 L, Citroen CX 2500 Pallas, Peugeot 305 SRD, Mercedes 200 e 200 D, corso Tortona 35 Torino.

RANGE
Iva 35% stralbile garanzia pronta consegna anche in full leasing operativo. Soc. Stren, Cuneo. Tel. (0171) 65.931.

modelli nuova permuta vantaggiosa usato perfettamente revisionato garanzia Renault corso Siracusa 75 tel. 325011 Turbo 74 tel. 564675.

RIBALTABILI patente B Delli-Coriasco carmioncini pronta consegna Artigiancassa sconti rateazioni Orvieto 302.548 300.161.

T.L. 1600 dicembre 76, blu scuro interno velluto, poggiatesta, vetri azzurrati, lunotto termico, perfetta di meccanica e carrozzeria. Vendiamo, rateizziamo, permutiamo. Automarkets Principe Eugenio 11, Tel. aperto il sabato.

SIVAR
Citroen 1978 - Renault R5 TL anno 76-77 - Dyane 6 1979 - Opel Kadett 72, Peugeot 204 Diesel 75 - Mini 1007 1974. lieri corso Roma 11. Tel.

SIVAR
Fiat 500 - 126 - 127 - 128 vasto assortimento, Moncalieri corso Roma 11. Tel. 640.6001.

Fiat 900 T. autocarro anno 76 proprietario - 900 T. furgoni 77-78 proprietari. Moncalieri via Roma 11. Tel. 640.6001.

SIVAR
Taunus proprietario - Taunus 1300 station wagon 1972 ricondi- Moncalieri Roma 11. 640.6001.

SIVAR
Transit Diesel 9 posti garantiti anno 1975-76-77 unici proprietari, furgone finestrato 1974 ricondizionato, furgone chiuso 1974 ricondizionato. Moncalieri Roma 11.

TAUNUS Ford 1.3 GL blu scuro interno panno azzurro TO U37... mesi di vita km. 13.000 accessoriatissima, garanzia della casa, prezzo interessante, vendiamo, rateizziamo, permutiamo. Automarkets Principe Eugenio 11. Tel. 539.595 aperto il

hard top di nuova garanzia pronta consegna anche in leasing immatricolazione autoveicolo (iva 35%) o autoveicolo (iva 14%). Soc. Sinari, Cuneo. Tel. (0171) 65.931.

selezionate: 126 A112, 127, Ritmo, 131, 132, Alfa Romeo, Bmw, Beta. Corso Raffaello tel.

cabriolet 1300 perfette condizioni Lancia, Regina Margherita 270.

VOLVO D6 da immatricolare sotto listino vendesi. Telefonare, ore ufficio, 893.658.

124 124 124 124 124 Seat da Gradella lo trovi pronta Tel. 878.966.

127 Fiat 2 e 3 porte base - special - lusso e assortimento anni e prezzi veramente interessanti, visitateci, vendiamo rateizziamo, permutiamo. Automarkets, corso Principe Eugenio 11, telefono 539.595 (aperto il sabato).

1.900.000 vendo Fiat 127 75 perfette condizioni. Tel. pasti 7492131.

16 Motocicli

Ape Piaggio vasto assortimento veicoli nuovi. Occasioni revisionate Tosa corso Regina 61 Torino.

17 Acquisto alloggi

A.A. urgenza alloggio acquistare in causa sfratto esecutivo qualsiasi zona. Tel. 472.057.

A.A.ROSTA Bruino Alpignano Almese Piavoletto dintorni acquisto immobili pago in Tel. 967.4687.

A. ACQUISTO urgentemente alloggio in Torino tinello servizi pagamento per contanti.

A. ARTIGIANO acquista proprio monolocale libero servito da mezzi pubblici. Telefonare pomeriggio 513.716.

A. CASETTA vecchia costruzione con terreno compro pagando in contanti e subito. Telefonare 599.657.

A. CERCO acquistare appartamento libero di 1-2 camere tinello bagno in Torino, telefonare 330.725.

A. CERCO zona Mirafiori S. Rita alloggi liberi e occupati. Rapida trattative per contanti. Immob. G 1. Tel

A privata urge acquistare appartamento libero 2-3 camere tinello cucinino o cucina pagamento immediato.

A Torino acquisto camera con servizi, oppure mansarda pagando subito in contanti in giornata. Telefonare 753.850 - 619.1607.

CENTRO CASA **ACQUISTA**
urgentemente per conto propria e selezionata clientela alloggi liberi ed occupati in Torino qualunque dimensione pagamento in contanti. Centro Casa 513.831.

ACQUISTEREI appartamento libero in Torino o prima cintura di 3-4 camere in contanti. Tel. 378.789.

ACQUISTIAMO
per contanti alloggi in Torino e cintura liberi od affittati, le numerose richieste che non riusciamo a soddisfare, siamo le vostre offerte.

la a di una vendita immediata. Corso R. Margherita 7; telefono 885.952.

ACQUISTIAMO
stabili in blocco in Torino e comuni confinanti trattativa rapida e riservata valutazioni serie pagamento contanti, rilevlamo pacchetti azionari tel. 556956.

ACQUISTO alloggio libero in Torino 2-3 camere per urgente matrimonio figlia pago bene contanti. Telefonare 057.

in privato 3-4 vani cucina pago Crocetta Francia possibilità di trasferimento dell'inquilino. Telefono 30.

in Torino pagando contanti alloggio 1-2 camere tinello servizi purché libero. 537.213 - 517.280.

ACQUISTO per contanti da privato alloggio o occupato in qualsiasi Torino per scopo investimento. Tel. 650.7063.

ALLA
necessitano alloggi liberi o occupati in Torino e cinture garantiamo il massimo e rapidità di trattative perdita tempo. Tel. 500. 502.493.

ALL'IMMOBILIARETORO
per la propria clientela alloggi Torino e cintura garantiamo il massimo realizzo in contanti rapidità di vendita. Tel. 549.761 - 553.204.

CENTRO immobiliare anticipa il 50 per cento del valore del vostro immobile garantendo la definizione immediata 547.250.

CERCHIAMO in Torino per investimento capitale alloggio o monocamere anche occupato. Tel. 539.019 ore ufficio.

CERCO in acquisto o in affitto alloggio vani servizi Torino prima cintura. Tel. 585.912.

CERCO urgentemente da privato alloggio signorile qualsiasi zona pagamento immediato per contanti. Tel. 542.338.

da privato acquistasi alloggio libero signorile con doppi servizi anche Tel.

EDIL-CASE
esperti in ogni problema di acquisto vendita e transazione immobiliare interpellateci per la vendita vostro appartamento o del vostro stabile. Valutazioni gratuite, corso Vinzaglio 29, telefono 548.754.

HOLDING
per propri clienti contatta direttamente proprietari di immobili con intenzione a vendere - eventuale valutazione gratuita - realizzo del prezzo per contanti Tel. 505.661.

IMMOBILIARERUBIOLO acquista direttamente in Torino o prima cintura alloggi vuoti o case in blocco definizioni rapide. Tel. 779.733.

IMMOBILIARETORO
esegue gratuitamente valutazione del immobili eventuali affidamenti vendita garantiamo pagamento contanti serietà e riservatezza. Tel. 549 761.

IMMOBILIARETORO
acquista direttamente interi stabili anche elevando società massima valutazione nei frazionamenti. Tel. 549.761.

PRIVATO acquista appartamento o villa precollinare tel. 7804741.

A acquista da privato per contanti liberi od occupati Torino prima cintura per investimento. Tel.

acquista partamento di 1 o 2 camere cucinino servizi in Torino 534.584.

SICA acquista con urgenza libero zona S. Rita servizi realizzo immediato. Tel. 534.289 - 543.339.

VILLA uni o bifamiliare con urgenza prima cintura Torino pagamento immediato per contanti. Tel. 542.338.

VILLA unifamiliare Torino prima cintura max 200 milioni acquisto contanti se posto 472.057.

19 Vendita alloggi

A.A.A. LIBERO piazza Massaua (adiacenze) in recente signorile piano alto 2 camere cucina 44 milioni 500 mila. Rendo 517.591.

A.A. FIDALCASE 6 vende libero Crocetta signorile attico salone 2 camere cucinotta servizi ingresso cantina mq 80 L. 75 milioni. Tel. 503.348.

A.C.S. libero recente Belgio 2 camere tinello cucinino bagno milioni dilazionabili. Telefono 835.135 882.137.

A pochi minuti centro prenotasi nuovo libero 2-3 vani servizi tranquillo verde 18 milioni più dilazioni. Telefonare 787.044.

S. Maurizio villa signorile vendo appartamento libero mq 120 doppio garage e ampio giardino. Telefono 920.9705.

A Vinovo ippodromo alloggio mq 120 fine giugno 80 entrata salone due camere cucina servizi ripostiglio anda garage cantina giardino L. 95 milioni meno mutuo 20 milioni Bell vende tel. 3471219.

A 10 minuti centro nuovo libero salonicino 2 letto servizi 20 milioni più dilazioni panoramico tranquillo vendesi. Tel. 787.044.

corso Dante vendo due camere soggiorno cucina bagno facilitazioni di pagamento. Edil Residenca 6505539 6608479.

piazza Campanella libero camera cucina servizi 25 milioni. Telefono 885.747 878.312.

ADIACENZE corso G. Cesare alloggio libero di camera cucina terzo bagno sufficienti 10 milioni contanti. Telefono 920.9705.

Cernaia vendiamo alloggio composto di grande ingresso 4 camere cucina bagno L. 53 milioni 500 mila dilazionabili per informazioni Case 548154.

ALLOGGIO libero vende privato zona Martini 80 recente no richiesta 65 milioni tel. 710.538 - 713.409.

libero 3 cucina biservizi stabile signorile con giardino 503.350.

BORGO VITTORIA
(Via Bibiana) spazioso camera tinello cucinino bagno piano rialzato L. 31 milioni sufficienti 10 milioni. 531.927 Il Mattone.

CASABIANCA libero Grugliasco alloggio recente camera tinello L. 27 milioni dilazioni. Tel. 531.310.

libero subito a Cascine Vica vani servizi L. milioni forti dilazioni. Tel. 531.310 - 531.008.

CASALEGNO A via Spontini (B. Milano) frazionismo alloggi; 1-2 camere tinello cucinino servizi cantina L. 8 milioni mutuo fondiario. Tel. 838.444.

CASALEGNO B via Ozegna Barriera Milano libero camera cucina L. 37 milioni 500 mila mutuo fondiario. Tel. 838.444.

CASALEGNO B via Cesana (S. Paolo) II camere cucina servizi cantina L. 17 milioni mutuo fondiario. 838.444.

CASALEGNO C Chivasso (To) libero tinello cucinino cantina solaio posto auto L. milioni mutuo fondiario. Tel. 838.444.

D Michelino (To) libero ottobre recente tinello cucinotto servizi cantina L. milioni. Tel. 838.444.

E via Vigone libero 2 camere tinello cucinino servizi cantina L. milioni mutuo fondiario. Tel.

CASALEGNO F via Filadelfia recente camera cucina angolo cottura servizi L. 38 milioni mutuo fondiario. Tel. 838.444.

G via Reggio alloggi 1-2 camere cucina servizi L. 16 milioni mila in blocco occasione. Tel. 838.444.

CASALEGNO H S. Secondo (Crocetta) camere cucina biservizi cantina L. 140 milioni forti mutuo fondiario. Tel. 838.444.

513.831 centralissimi via Accademia Albertina appartamenti varie metratura, possibilità abbinamenti da milioni dilazioni

CENTROCASA Città ottima posizione residenziale appartamenti nuovi metrature varie, box auto, mutuo dilazioni.

CENTROCASA 513831 Mirafiori lussuosi appartamenti camere cucina bagno, salone 2 camere cucina due bagni, mutuo dilazioni pagamento.

CENTROCASA 513831 corso Unione 385 complesso residenziale signorile appartamenti varie metrature possibili abbinamenti pagamento.

513.831 Crocetta liberi ristrutturati 2 cucina bagno da 41 milioni a 50 milioni dilazioni pagamento.

CENTROCASA 513.831 Nichelino ottima posizione centrale recente 2 tinello gno 33 milioni minimo contanti dilazioni.

Santena zona residenziale camera tinello cucinino bagno box auto 20 milioni

CORSO FRANCIA
ESIM libero Cascine piano in di costruzione panoramico 3 camere cucina servizi mutuo dilazioni permuta. tel. 544637 Esim.

CORSO Peschiera adiacenze subito tinello cucinino servizi termo centrale Tel. 748.457.

Peschiera vendesi libero spazioso 3 cucina servizi 45 milioni. Tel. 836.211.

CORSO SEBASTOPOLI
Esim libero via G. Reni recente ampio panoramico pregiata rifinitura camere tinello cucinino bisservizi blingressi doppi ascensori dilazioni mutuo e permuta. Tel. 544637 Esim.

CORSO TRAIANO
ESIM libero via piano alto ottimo stato soggiorno due camere cucina servizi mutuo dilazioni permuta. Tel. 544637 Esim.

CORSO Trapani Mongrenevro due cucine non recente libero L. 40 milioni. Tel. 779094.

CORSO Unione Sovietica adiacente Stadio Comunale Pasquale Paoli 51/53 sore-riscaldamento centrale cucina ingresso bagno cucinino bagno. Fiduciaria Immobiliare 556.956.

libero saloncino 2 letto tinello cucinino servizi nuova milioni meno mutuo di L. 1 250 mila. Tel. 598.310 trattiamo solo con privati.

Villaggio Fiorito
... E' UNA GARANZIA
mezzo a 20.000 mq di nella tranquillità del parco della appartamenti panoramici, termo-acustico totale Ureloam con risparmio del sul costo del riscaldamento. Portoncini blindati, videocitofoni, vetri Termopiane e tennis club. Mutuo fondiario dilazioni fino al 70%. posto in Collegno, via Lorenzini. Aperto anche Per informazioni 411.17.92.

ECCEZIONALE presso piazza botino alloggio mansardato di due camere cucina 7 milioni mila bastano 2 milioni 500 mila contanti. Consuledile

FIMINTER SpA via Pozzo Strada alloggi abbinabili di car tinello cucinino servizio L. 19 milioni. Tel. 696.7121.

SpA Grugliasco recente zione ampio 2 camere tinello cucinino servizi milioni dilazioni. Tel. 696.7121.

FINCI libero adiacente corso Re Umberto prestigioso salone 4 camere cucina tripli servizi ampio giardino privato. Tel. 503.316.

adiacente Lingotto Finalmarina 18 appartamenti di 1, 2, 3 camere cucina servizi personale sul posto Centro Immobiliare. Tel.

GEDIM
A vende Mirafiori Sud in stabile appartamento di: salonicino 2 doppi servizi, milioni più mutuo fondiario; volendo box auto. Tel. 517.566.

GEDIM B vende libero via Peyron vicinanze corso Tassoni 6 locali recentemente ristrutturato signorile ingresso soggiorno camera cucina bagno 700 mila dilazioni tel.

C adiacenze Cernaia Vinzaglio libero appartamento adatto ufficio abitazione di 7 vani doppi servizi ingresso più auto tuo o permuta tel. 517.566.

GEDIM D vende via Sacchi vicinanze Porta Nuova mansarda spaziosa con balconcino di camere cucina servizio dilazioni tel.

E vende libero corso in stabile di costruzione signorile piano alto spazioso soggiorno camera tinello cucinino bagno volendo posti auto mutuo tel.

GEDIM F vende corso Marconi vicinanze Nizza economico 2 cucina 13 milioni tel. 517.566.

G vende libero Crocetta piedi-a-terra signorile piano alto con stupenda vista panoramica confort camera bagno ingresso 34 milioni tel. 517.566.

libero inizio centrale piano salone camera cucina lavanderia servizi cento costruzione. Tel. 745.457.

HOLDING via Paravia (corso Regina Margherita) piano alto 3 camere tinello cucinino servizi terrazzo milioni mila meno e dilazioni. Tel.

IFIM
liberi e/o occupati pressi Toscana 1 camera tinello cucinino servizi volendo abilidilazioni e/o permute. Tel. 515.582.

IFIM
libero a Rivoli in palazzina con parco minimale prestigioso salone 3-4 camere triservizi agevolazioni permute. Tel.

IFIM
libero corso Re Umberto ultimo piano mq. 330 di 2 saloni 8 camere cucina triservizi da ristrutturare volendo divisibile. Tel. 515.582.

IFIM
libero collina Cavoretto in palazzina prestigioso salone cucina triservizi blingressi box agevolazioni e/o permute. Tel. 515.582.

IFIM
Moncalieri signorile 3 camere cucina biservizi blingressi box agevolazioni e/o permute. Tel. 515.582.

IFIM
libero corso Re Umberto in casa d'epoca prestigioso 2 3 camera di servizio bisservizi agevolazioni e/o te. Tel. 515.582.

libero Grugliasco via Michelangelo tinello cucinotta studio servizi box 35 milioni mila agevolazioni e/o permuta. Tel. 515.582.

IFIM
piazza Sabotina luminoso ampio soggiorno camera cucina servizi dilazioni e/o permute. Tel. 515.582.

IFIM
libero pressi corso Peschiera prestigioso lone 2 camere cucina bisservizi blingressi agevolazioni e/o permute. Tel. 515.582.

IFIM
libero pressi Astanteria Martini soggiorno tinello cucinino volendo box affitto agevolazioni e/o permute. Tel. 515.582.

IFIM
libero precollina corso Moncalieri prestigioso salone cucina blingressi box per fondiario permute. Tel. 515.582.

IFIM
libero pressi Pitagora recente salone 3 cucina biservizi agevolazioni. Tel. 515.582.

pressi via Piava soggiorno 4 camere milioni dilazioni e/o permute. Tel. 515.582.

IFIM
libero via : camera cucina servizi, 12 milioni dilazionabili. Tel. 515.582.

IFIM
pressi Sovietica 1-2 camere tinello cucinino servizi a partire da 27 milioni dilazionabili. Tel. 515.582.

LA Dega Vinovo Spa vi invita a visitare le nuove proposte del centro Dega Nord in strada Stupinigi Vinovo cantiere aperto anche il sabato e domenica pomeriggio. Tel. 831.380 - 835.570.

via Genova costruzione d'epoca spaziosi 3 camere cucina servizi permute Centro Immobiliare 515.229.

LIBERI Parella monolocali alloggio servizi piano basso buon investimento Centro Immobiliare. Tel. 516.229.

Pino 2 alloggi in villa salone 2 cucina servizi garage giardino Sofi vende. Tel. 537.046 516.725.

LIBERO adiacenza Moncalieri tinello cucinino bagno L. 9 milioni mila più L. 222 mila mensili. Risparmiocasa 548916.

LIBERO alloggio signorile via Artisti volendo uso ufficio vani bagno cortiletto privato vendo. Telefonare 587.775 dalle 15 alle 20.

LIBERO None fronte Indesit due camere cucinotta bagno box L. 27 milioni mila fondo . Risparmiocasa tel. 513078.

costruzione Settimo due camere tinello cucinino bagno L. 43 milioni più mutuo. Risparmiocasa tel. 548916 513078.

LIBERO (Collegno) casa 1975 splendido alloggio saloncino 2 camere cucina doppi servizi. Biell, telefono 335.9068.

LIBERO Valsalice villa signorile salone camera cucinotta terra box impresa vende 70 milioni. Tel. 582.932.

Vanchiglia camera cucina servizi dilazioni e permuta Centro Immobiliare. Tel. 548.153 516.229.

LIBERO via Foligno 2 cucina servizi minimo contanti mutuo e dilazioni. Immobiliaretoro 549.761 553.204.

LIBERO via Foligno zio L. 14 milioni 500 mila minimo contanti mutuo e dilazioni Immobiliaretoro 549.761 553.204.

LOCATO no via Cristina vendo tre camere cucina bagno 10 milioni contanti, resto dilazioni. Tel. 6505539.

da vendo piazza Saboiino. Tel. 636.382.

MECCASE S. Rita attico camera cucinotta bagno ampio terrazzo. Telefono 533.025.

MECCASE Borgata Vittoria 3 camere tinello servizi recente piano . Telefono 533.025.

vende via Arsenale 2° piano 3 camere saloncino bisservizi termo particolare rimodernato. Telefono

MECCASE vende Nichelino camera più cameretta più tinello più giardino piano rialzato. Telefono 533.025.

OCCASIONE via angolo Regina due camere cucinotta servizio pato 6 milioni dilazioni pagamento. Tel. 480994 720594.

(continua)

Il Cavaliere (Himantopus Himantopus) è un uccello dal corpo sottile slanciato con dorso e ali di un nero lucido a sfumature verdastre (il resto del piumaggio è bianco rosato con qualche macchia nera sulla nuca sul collo). La femmina ha sfumature grigie. Il becco è nero, zampe lunghissime, di color carnicino. In volo sembra una piccola cicogna. In coppie o in brigatelle i Cavalieri vivono lungo i fiumi, i laghi gli stagni, dove, camminando con rapidità e grazia, ricercano il cibo, insetti, molluschi, crostacei. Timido, ma confidente, quando si accorge del pericolo il Cavaliere fugge velocemente. Per la eleganza delle sue forme, impagliato (!), serve da modello agli allievi delle scuole d'arte. E' immangiabile: il cacciatore che lo uccidesse lo farebbe solo per il gusto di uccidere.

Il Cavaliere d'Italia uno degli animali che rischiano di estinguersi se tutti assieme non impareremo a rispettare aiutare la natura invece di depauperarla distruggerla.

Contribuisci anche tu a salvare la natura partecipando al dei ragazzi e Stampa dal WWF.

STAMPA

Salviamo la natura

Concorso LA STAMPA - WWF

SCHEDA DI PARTECIPAZIONE

Scuola .....

Classi partecipanti .....

N° allievi .....

Indirizzo .....

Località ..... **Tel.** .....

tutte le scuole che invieranno la loro adesione a La Stampa, via Marenco 32, Torino manderemo tre splendidi manifesti ecologici disegnati da Fulco Pratesi.

REGOLAMENTO

- Ogni scuola che desidera partecipare al concorso è invitata a compilare la scheda pubblicata a fianco, indicando il numero delle classi e degli allievi interessati, e inviarla a «La Stampa», via Marenco 32 - 10100 Torino.
- Alle scuole partecipanti sarà inviato diploma partecipazione.
- A tutti i ragazzi saranno inviati lo speciale tesserino adesivi del Riccio Club.
- La premiazione avverrà in autunno Torino.

Crolla Visentini, maglia rosa in prestito al «vecchio» Panizza

Hinault super, Moser quasi k.o.

DAL NOSTRO INVIATO

ROCCARASO — Quando decide di colpire, Hinault colpisce duro. Si mette in testa senza voltarsi, ingrana una marcia che soltanto lui possiede e semina per strada gli altri, come un treno che stacchi le carrozze e le lasci perdersi sui binari. In salita, sembra che la fatica lo sfiori appena, senza mai fermarsi su di lui. Aveva Panizza a rimorchio, ma era come se fosse solo. E da solo ha battutto tutti, con uno di quei colpi da k.o. che soltanto i grandi campioni sanno dare. Davanti a questo Hinault, tutto il Giro d'Italia si inchina.

Anche se non ha la maglia rosa, che proprio il piccolo Panizza veste per la prima volta in vita sua, Hinault è tornato ad essere — ma forse lo è sempre stato, anche se in maschera — il vero padrone di questo Giro d'Italia, che nessuno più può vincere e che soltanto lui può perdere, gettandolo via con un errore clamoroso, un errore che lui stesso, a questo punto, non sa però come e dove potrebbe commettere.

Bernard Hinault

La frutta era matura, lui ha scrollato l'albero e l'ha raccolta. Così, semplicemente.

Visentini, ex play-boy che forse si era illuso troppo, ha lasciato la sua maglia rosa su curve e tornanti, lanciando imprecazioni e piangendo di rabbia, ma imprecare e piangere non serviva, lottava contro forze troppo più grandi delle sue. Contini, allievo modello di Gimondi, ha capito ieri che ha ancora molto, troppo da imparare. E' caduto all'indietro, come se scivolasse senza rimedio su un piano inclinato viscido come una saponetta. Visentini ha perso oltre sei minuti. Contini più di sette. Per loro, più che per tutti gli altri, la botta è stata da kappaò.

Ma di fronte a questo bretone che sorride a tutti ma che dentro è fatto di ghiaccio, tutto il ciclismo italiano ha fatto una scivolata all'indietro. Per salvare l'onore — solo in parte, si capisce — c'è voluto Vladimiro Panizza, che è come il vino buono, invecchiando migliora: è rimasto appiccicato alla ruota di Hinault, come se lo trattenesse dallo scivolare all'indietro un'invisibile calamita (una calamita che si chiama coraggio), fin sul traguardo. Sa che la sua maglia è di un rosa molto pallido, sa di averla in prestito. Ma per lui è già tanto.

Si sono salvati dalla disfatta Saronni e Baronchelli, forse si sarebbe salvato anche Moser, senza una foratura a pochi chilometri dal traguardo. Ma Saronni, che aveva promesso vendetta, è schizzato in avanti, come spinto da un elastico, proprio quando ha visto Moser, che resta il suo nemico numero uno, mettere piede a terra. Mentre Saronni e Baronchelli se la sono cavata con un ritardo di 42 secondi, Moser ha perso da Hinault oltre un minuto e mezzo. Se Saronni è fuori dalla lotta per la vittoria finale, forse ora lo è anche Moser. Contro questo Hinault, i miracoli non si fanno.

Tornano a galla, con prepotenza, i veri valori, com'era fatale che prima o poi accadesse. Con due sole botte (la «cronometro» di Pisa e la tappa di ieri a Roccaraso), Hinault ha allungato le sue forti mani da contadino sul Giro d'Italia e gli basterà ora un piccolo balzo per completare l'opera: un balzo di cinquanta chilometri, i cinquanta chilometri della «cronometro» del penultimo giorno. Adesso Hinault può riposarsi e restare a occhi aperti sulla difensiva. E da oggi, in pratica, può contare su un alleato in più, un alleato che si chiama Beppe Saronni.

Saronni, capitano di Panizza per tutto l'anno, ora deve trasformarsi in gregario del suo gregario, perché così vogliono le leggi della corsa. Con Panizza in maglia rosa, la Gis è costretta ad impegnarsi per controllare la corsa, cioè è costretta a fare corsa parallela con la Renault-Gitane, che ha interesse a portare Hinault in questa posizione alla «cronometro» che praticamente concluderà il Giro d'Italia. Saronni continui pure a consumare le sue vendette, se ci riesce: Hinault non lo perderà di vista.

Oggi da Roccaraso si va a Teramo: altre salite, con il Gran Sasso e arrivo in leggera pendenza. Hinault ha gettato la pietra e adesso ritira la mano. Quella pietra ha centrato il bersaglio. Panizza si goda pure qualche giorno di gloria. Al grande Hinault, il piccolo Panizza non può dar fastidio, può fare soltanto tenerezza.

Maurizio Caravella

Classifica generale

1. **Panizza 68 ore 56'20".**
2. **Hinault a 1'05".**
3. **Ruperez a 1'49".**
4. **Baronchelli a 2'35".**
5. **Battaglin a 2'40".**
6. **Moser a 3'30".**
7. **Visentini a 4'20".**
8. **Prim a 4'24".**
9. **Saronni a 5'01".**
10. **Schmutz a 5'23".**
11. **Beccia a 5'29".**
12. **Contini a 6'04".**
13. **Santoni a 6'32".**
14. **Fuchs a 7'04".**

Panizza, un maestro di coraggio

Piccolo corridore con cuore grande

ROCCARASO — Eravamo abituati a vederlo ridere, e rideva in uno strano modo: arricciando il naso, e gli veniva fuori una smorfia. Adesso piange e singhiozza senza controllo, come un bambino, da tredici anni inseguiva la maglia rosa come un frutto proibito, ora ce l'ha addosso e non gli sembra vero. E' stato il servitore di tanti capitani, proprio adesso che sta per andare in pensione viene promosso sul campo, la squadra sarà tutta per lui, persino Saronni lo aiuterà a difendere quella maglia rosa che forse gli sta un po' larga, ma che non è piovuta dal cielo, Vladimiro Panizza l'ha conquistata con i denti, scovando chissà dove tanta forza.

«Mi ha telefonato Massimiliano, mio figlio. Mi ha detto: papà, perché non provi a prendere la maglia rosa? Io gli ho risposto se era matto, certe cose bisogna lasciarle fare ai campioni, mica ci si deve montare la testa. Ma quando pedalavo alla ruota di Hinault, pensavo proprio a Massimiliano, pensavo alla gioia che avrei dato a lui. Dentro di me ridevo e piangevo, sembra impossibile ridere e piangere, fin- » ieri lo credevo anch'io».

Vladimiro Panizza: trentacinque anni, tanti «signorsì» detti anche quando non ne aveva voglia, perché per avere un contratto bisogna ubbidire, bisogna sopportare umiliazioni anche pesanti. Quando era in squadra con De Vlaeminck, Roger lo chiamava «il piccoletto» e aveva dato il nome Panizza al suo pony, e glielo diceva sempre. Altri lo chiamavano «Pierino la peste», perché brontolava sempre. Altri ancora lo invitavano a crescere un po', perché stare alla sua ruota non conveniva, si prendeva tutta l'aria in faccia. Panizza faceva finta di riderci su, ma intanto soffriva. Nessuno lo prendeva mai sul serio, questo era il suo dramma.

Due anni disoccupato

Era rimasto persino due anni disoccupato, Panizza. Aveva pensato di cambiar mestiere, o di tornare al suo vecchio mestiere, prima di cominciare a pedalare faceva l'orafo. Adesso dice: «E' una rivincita contro chi non credeva in me». Ha preparato questa rivincita facendo ciclocross nel fango, d'inverno, in paesini sperduti, mentre gli altri riposavano beati; l'ha preparata allenandosi come forse non si era mai allenato in vita sua. Dice che i giovani vogliono tutto e subito, e non sanno soffrire; dice che lui ha sempre sofferto, e tanto sudore finalmente adesso paga.

Ha telefonato a sua moglie, ieri sera: «Hai visto? Hai visto che sono in maglia rosa? Non ci credevi neppure tu, di' la verità». Forse non ci credeva nessuno. Dopo tanto tempo, Panizza ha ricominciato a firmare autografi. Con un grande svolazzo: lo svolazzo delle grandi occasioni.

m. car.

Il dramma di Patrese che non voleva scendere in pista

«Mi hanno costretto a correre»

DAL NOSTRO INVIATO

MADRID — *Neppure la notte ha portato consiglio nella Formula 1. Malgrado le discussioni e gli incontri ininterrotti delle parti interessate, non è stato trovato un accordo: il Gran premio di Spagna si disputerà, ma con tutta probabilità non sarà valido per il campionato mondiale. E la gara spaccherà in due tutto l'ambiente dei gran premi.*

La battaglia tra la Foca e la Fisa ha dunque raggiunto un punto caldissimo. Ecclestone è rimasto sulle sue posizioni e la stessa cosa ha fatto Balestre. I due dirigenti in campi opposti non intendono cedere il potere e la loro battaglia ha praticamente distrutto un mondo costruito in anni di corse. Non ci sono molte speranze che la questione si raddrizzi prima di domani, quando alle ore 16 avrebbe dovuto prendere il via la settima prova del campionato mondiale.

Il «tradimento» del Race, il Real automobile club spagnolo, contro la Federazione sportiva internazionale e a favore dell'associazione costruttori, ha complicato ulteriormente le cose e probabilmente si andrà avanti per anni con i tribunali e gli avvocati per dipanare l'intricata matassa costruita in questi giorni. Piloti e scuderie rischiano pesantissime squalifiche qualora la Fisa dovesse prendere il sopravvento. In ogni caso i conduttori della Formula 1 (quelli che hanno preso parte alle prove di qualificazione e disputeranno la corsa) si troveranno seriamente in difficoltà e saranno legati sempre di più al «capestro» di Ecclestone. Soltanto le grandi case costruttrici (Renault, Ferrari, Alfa Romeo, e il giovane torinese Osella) hanno avuto il coraggio di fermarsi e di non prendere parte a quella che potrebbe essere considerata una gara-burla. Il team francese e i tre italiani hanno voluto rimanere nella legalità e il loro è stato un atto di coraggio, tutto sommato, perché le altre squadre li guardano con disprezzo per quello che è stato considerato un tradimento, ma che invece ha dimostrato la serietà delle squadre più importanti.

I piloti sono smarriti, hanno lo sguardo fisso sovente e non si sa bene cosa pensino in questo momento. Sono divisi in due fronti: quelli che desiderano ad ogni costo gareggiare ed ai quali non importa assolutamente nulla di quanto succederà e quelli invece che avrebbero preferito aspettare per vedere come si potrà risolvere la situazione. Per qualcuno è addirittura un dramma. E' il caso di Riccardo Patrese, obbligato dalla Arrows a scendere in pista.

«Mi hanno costretto a guidare — *ha detto il padovano con rammarico* — perché il contratto altrimenti avrebbe previsto pesanti sanzioni. Ho dovuto scendere in pista mio malgrado e non ho neppure avuto la possibilità di rimandare almeno di un giorno. Avrei potuto fingere, dire di sentirmi male, ma non è nel mio temperamento. Ora spero che le autorità sportive, nel prendere in considerazione la vicenda e nel giudicarla tengano conto della situazione di noi piloti, che siamo presi in mezzo, fra incudine e martello».

La corsa a questo punto non ha più molto interesse. Ci sono ancora minime possibilità, anche se tecnicamente è ormai quasi impossibile, che venga raggiunto un accordo e che il gran premio di Spagna torni nella legalità. I comunicati rilasciati dal Race però lasciano poche speranze al ritorno alla normalità: c'è molta presunzione in questi organizzatori e non si vede come possano tornare indietro. La battaglia in pista interessa dunque pochissimo: sarà una questione fra le Ligier di Laffite e Pironi e le Williams di Jones e Reutemann. Nelson Piquet tenterà di difendere la posizione di leader del campionato mondiale con una bella affermazione. Ma la sua fatica sarà inutile: ormai il campionato è spaccato in due e forse non arriverà neppure alla fine.

Cristiano Chiavegato

Baseball - Stasera replica in via Passo Buole

Al Caleppio il primo derby Lawson's cerca riscatto

Cosa avevamo detto? Mai fidarsi di un derby. Ieri sera in via Passo Buole il Caleppio Novara ha clamorosamente battuto la Lawson's imponendosi proprio nell'ultima ripresa per 7 a 6. E' stato un confronto emozionante, ricco di colpi a sorpresa: più che altro a causa degli infortuni che hanno provocato avvicendamenti nei ruoli determinanti. Nel Novara, ad esempio, si è «strappato» il lanciatore Portogallo dopo appena due inning: causa la pioggia, in settimana aveva ridotto alquanto il suo allenamento per cui quando ha forzato il braccio è avvenuto l'infortunio. Lo ha rilevato il giovane Cremonesi, che è andato avanti in scioltezza imponendosi alla distanza.

Dall'altra parte, oltre alla mancanza di Di Pietro, Tito Rael, l'allenatore della Lawson's, ha dovuto registrare anche il forfait di Mitchell, colpito da una pallina al gomito e messo k.o. Cosicché la Lawson's ha dovuto spostare Costa come interbase, Croce in terza e Vegni ricevitore, ma ovviamente il rendimento della squadra si è attenuato alquanto.

Così il Novara, che si trovava sotto per 3 a 1 ha potuto rimontare portandosi sul 6 a 6 e nell'ultima ripresa, come si è detto, volare verso il successo. Gara piena di errori (4 per i novaresi, 8 addirittura per i padroni di casa) molte valide e soprattutto due fuoricampo, autori Croce al 5° da un punto e Miloslavitch al 6° da tre punti. Quest'ultimo è stato pressoché determinante, perché ha dato l'impressione al Caleppio che il successo fosse a portata di mano, dando nel contempo un forte colpo alle speranze dei torinesi.

Malaroda, il lanciatore quasi sempre vincente della Lawson's, stavolta ha dovuto impegnarsi in un'autentica maratona: ben 130 i suoi lanci senza che esistesse un rilievo in grado di concedergli un attimo di pausa. Logico che il Novara pertanto lo mettesse alla frusta, impegnandolo a fondo e finendo col battere oltre ogni previsione. Stasera, sempre alle 21, la ripetizione: ovvio che la Lawson's punti al riscatto.

g. gand.

Questi i risultati della prima partita dell'ottava giornata del campionato di baseball serie nazionale: a Nettuno: Glen Grant Nettuno - Biemme Bologna 8-10; a Ronchi dei L.: Comellocucine Ronchi - Parmalat Parma, rinviata per la pioggia; a Rimini: Derbigum Rimini - Edilfonte Milano 6-3; a Torino: Lawson's Torino - Caleppio Novara 6-7; a Grosseto: Rio Grande Grosseto - Hovalit Anzio 5-4, dopo una ripresa supplementare.

■ L'U.S. SAFA calcio organizza con il patrocinio della Cassa di Risparmio di Torino il 1° Trofeo Cassa di Risparmio riservato alla categoria allievi ed il 1° Trofeo Safa per miniesordienti. Entrambe le manifestazioni si disputeranno dal 2 al 23 giugno sul campo del Victoria Ivest in via Paolo della Cella. Saranno in campo tra gli allievi Settimo, Cenisia, San Paolo, Pertusa, San Maurizio, Madonna di Campagna, Mazzola, Sassi, Amatori San Donato, Ardor e Safa. Tra i miniesordienti Barcanova, Seo Borgaro, Madonna di Campagna, Settimo, Victoria Ivest, Cafasse, Rivalta e Safa.

● MOTOCICLISMO - Il campione britannico Alex George di 31 anni è rimasto gravemente ferito al petto in seguito a una caduta durante le prove di ieri sul circuito dell'Isola di Man. Alex George è stato trasportato all'ospedale di Douglas in elicottero per essere ricoverato in sala di rianimazione. George, al momento dell'incidente, era alla guida di una Honda.

● PRESENTATO stamane presso Sportuomo a Palazzo a Vela il volume «Più sport più salute» scritto dal direttore del centro di medicina dello sport professor Vittorio Wiss. Il volume è dedicato agli sportivi, ma soprattutto a quanti praticano lo sport ma non ne conoscono esattamente le modalità, i vantaggi, i pericoli. Edito dalla Sei è in vendita al prezzo di lire 3000.

■ BOCCE — La 3ª edizione del «Trofeo Lorenzo Crosetto», gara a terne organizzata dalla Bocciofila Amatori Sassi (83 le formazioni partecipanti) s'è conclusa ieri sera con la vittoria della squadra dell'Alpignano (Rolle, Mussetta, Re) che al termine di un avvincente incontro s'è imposta per 15-13 alla Torinese Radio Elettra (Blandino, Facciani, Picatto).

ECONOMICI

44 Libri, librerie

COMPRO libri antichi intiere vecchie biblioteche collezioni varie riviste cartoline primi 900. Tel ore negozio 519.066.

45 Ville, app., cascine per vacanze, acq.-vend.

A. CANAVESE
Il Punto Immobiliare S.p.A. vende a L. 12 milioni 700.000 rustico abitabile con terreno servito da strada asfaltata acqua e luce. Pagamento rateale, telefono 658.235.

A. CANAVESE
Il Punto Immobiliare S.p.A. vende a L. 14 milioni 700 mila rustico abitabile con terreno servito da strada asfaltata acqua e luce pagamento rateale. Telefono 658.303.

A km 35 da Torino, villa bitamiliare in finizione, 8 vani, servizi, cantina, box, giardino. Ottima occasione. Tel. ore pasti 389191 597714.

A L. 1.300.000
Il Punto Immobiliare S.p. A. vende in Valle Po rustico con 500 mq di prato servito da strada. Pagamento rateale, telefono 658.235.

A S. Stefano al Mare in nuova costruzione sul mare vendesi 2 camere cucina tinello da L. 65 milioni. Tel. 019 671.863.

A Villafranca Piemonte 35 km. da Torino casetta rustica parzialmente ristrutturata con progetto approvato per completamento giardino vendo 16 milioni 500 mila pagamento dilazionato. Tel. 0121/76.579 ore pasti.

A 600 m slm Biellese vendo casetta di 10 vani cantina solaio orto acqua e luce tel. 011 [illegible].

ACQUISTO Riviera Ligure (anche entroterra) alloggio per abitazione fissa di 3-4 vani. Telefonare 01 82 43.280.

AD Ospedaletti Alassio in villini signorili vista mare panoramica nel verde 1-2 vani e servizi Murialdo e Siarà vende; mutui e dilazioni. Ceriale tel. 0182 90.320, Ivrea 0125 48.587.

ALASSIO panoramicissimo appartamento di 3 vani cucina ampio terrazzo a pochi metri dal mare. Contar 0182 43.158-280.

ASTI [illegible] costruzione ingresso soggiorno 2 camere cucina bagno 24 milioni. Gabetti Alessandria, 0131 - 60.989.

ASTIGIANO rustico da riattare panoramico con 3000 mq di terreno vendo a L. 12 milioni contante sufficiente 50% tel. 011 882196.

CASA di campagna indipendente collina Cessole stupenda posizione 8 camere luce acqua servizi altri locali agricolo e terreno coltivato varie mq 80.500 in blocco a L. 1200 al mq. Balt vende tel. 011/347.12.19.

CASA di campagna indipendente collina Montegrosso stupenda posizione 4 vani cantina scala acqua luce terreno vendo 16 milioni 500 mila. Tel. 0141/54.296.

CASALEGNO
(A) cerca urgentemente case ville rustici in città, mare, montagna, garantiamo rapidità di vendita e numerose realizzo per contanti. Tel. 011 838.444.

CASALEGNO B Mello (Cn) villetta libera recente con terreno mq. 1000 L. 71 milioni 500 mila. Tel. 011/838.444.

CASALEGNO B Montezemolo (Cn) villa libera recente con terreno recintato 1500 mq. L. 70 milioni. Tel. 011/838.444.

CASALEGNO B Mombercelli (At) casa riattata indipendente con giardino mq. 176 L. 34 milioni. Tel. 011/838.444.

CASALEGNO B Rubiana (To) casa riattata con terreno recintato 1100 mq. L. 110 milioni. Tel. 011/838.444.

CASALEGNO B Settimo (To) casa (tipo villa) bifamiliare con terreno 440 mq. recintato L. 68 milioni. Tel. 011/838.444.

CASALEGNO B Trana (To) rustico riattato piano terra 2 garage locale caldaia, sgombero. Piano 1°: salone con camino cucina bagno terrazzo. Piano 2°: 2 camere bagno terrazzo L. 50 milioni. Tel. 011/838.444.

CASALEGNO C Pralormo 2 villette unifamiliari libere con terreno mq. 4860 L. 66 milioni cadauno mutuo occasione! Tel. 011 838.444.

CASCINA abitabile composta da 15 vani stallaggio e 80 giornata di terreno circostante parte a pioppeto. Telefono 920.9705.

CASE al mare vende alloggi Loano Pietra Ligure Ceriale Alassio Ospedaletti Toirano tel. 019/669.972 - 011/893.064.

CASETTA abitabile inizio Valpellice 4 camere porticato acqua luce terreno magnifica posizione tutte comodità vendo 37 milioni. Telefono 0121 - 78.096.

CASETTA di campagna indipendente stupenda posizione collina Celle Enomonte 3 km. da S. Damiano 3 camere cantina acqua luce terreno vendo 12 milioni 500 mila. Tel. 0141/54.296.

CERVO LIGURE
(Imperia) la Costruzioni Spa di Genova vende, nel nuovo condominio Le Serre, a 200 metri dal mare, appartamenti da 1-2-3 vani più servizi, con cucine arredate. Consegna primavera 1980. Mutuo S. Paolo. Ufficio vendita in cantiere aperto tutti i giorni, anche festivi, escluso il mercoledì. Tel. 0183 400.654.

CHIOMONTE vendesi libero centrale in casetta tipica d'epoca 2 camere cameretta tinello cucinino ingresso servizi posto auto 2 aria a L. 29 milioni 700 mila. Telefono 502.383 598.425.

COLLINA Busca posizione panoramica impagabile vendo villetta nuova costruzione 47 milioni volendo mutuo. Tel. 0121/543.290 ore pasti.

CORSO casa libera ristrutturata 7 camere cucina bagno giardino 44 milioni meno forti dilazioni. Telefonare 489.789 - 488.972.

EDEN Ceriale vende a S. Stefano Mare 2 locali servizi posto auto cantina 100 mt mare L. 53 milioni. Tel. 0182/90020.

FERMARSI A GRAVERE
costa la metà e a soli 55 km da Torino è già vera montagna (altezza m 800) adatta a tutti. Appartamenti in palazzine composte di soggiorno con angolo cottura camera letto bagno balcone cantina e ampio sottotetto. Prezzi molto favorevoli da L. 25 milioni a L. 36 milioni 300 mila a seconda delle superfici. A richiesta mutuo S. Paolo 15 anni. Giardino condominiale mq 12 mila con tennis e bocce. Visitateci al sabato e la domenica a Gravere stazione 24 altezza distributore Total oppure nei giorni feriali immobili Italia via Lamarmora 28 Torino. Tel. 585.000 - 505.890.

FORNO Canavese in condominio di nuova costruzione appartamenti di tutte le metrature posizione panoramica. Telefono 920.9705.

GABETTI Casale Monferrato 0142 55718 vende case rustiche ville panoramiche per finanziamento.

GIAVENO liberi alloggi casa trifamigliare composti 3 vani servizi giardino box a partire da 44 milioni. Tel. 531.878.

GIAVENO Piemontimmobili vende villetta 3 camere cucina salone biservizi mansarda 1800 mq. giardino 75 milioni. Tel. 885.747.

GIAVENO Piemontimmobili vende casetta zona centrale parzialmente ristrutturata salone 2 camere cucina servizi lavanderia cottoletto 40 milioni. Tel. 885.747.

GIAVENO Piemontimmobili vende bella villa nuova salone cucina 3 camere biservizi mansarda 1500 mq. giardino. Tel. 378.312.

GIAVENO Valsangone Immobiliare via Pacchiotti 29. Tel. 937.227 aperta tutti i pomeriggi, sabato tutto il giorno tratta i vostri immobili per acquisti e vendite in zona.

INVIME vende nel centro di Saint Vincent alloggio recente di 2 camere cucina servizi L. 27 milioni 900 mila. Tel. 516.283 - 518.985.

LAURIANO PO villa su 2 piani volendo trifamiliare grande box 1300 mq giardino Piemontimmobili vende 150 milioni. Telefono 878.312 885.747.

LIBERA Racconigi casa su 3 piani fuori terra possibilità 4 alloggi box negozi dilazioni Centro Immobiliare 516.229.

NOVI Ligure centralissimo recente costruzione ingresso 3 camere cucina bagno 37 milioni. Gabetti Alessandria, 0131 - 60.989.

PAVAROLO vendesi casa in posizione panoramica 2 alloggi box giardino. Telefono 885.747 878.312.

PEROULAZ 4 Km da Pila vicino impianti risalita ottima posizione alloggi pronti mq 40 L. 22 milioni più 4 milioni mutuo vende Principale uscita autostrada ST-Vincent. Tel. 0166 61.776 anche festivi.

PIEMONTIMMOBILI vende Pessione (Chieri) alloggi in costruzione altamente signorili 4 camere cucina biservizi giardino condominiale box. Telefono 878.312 885.747.

PRIVATO acquista contanti alloggio su lungomare da Ventimiglia a Sanremo. Tel. 0121 74.545 serali.

RAPALLO signorile in residence con piscina ampio soggiorno cucinino camera letto bagno terrazza 30 mq. arredato 75 milioni meno mutuo Edilitalia 011/446.871.

SANREMO libero prestigioso grande appartamento centro corso Imperatrice fronte mare con ampio terrazzo 340 milioni tel. 011 205.2133 agenzie astenersi.

SANREMO vendesi villa due piani 220 mq 3 mila mq terreno serre coltivazione rose ottima esposizione vista mare 230 milioni. Tel. 0184 880066 G. Gruppo Immobiliare.

SANREMO vendesi appartamento centralissimo via Roma libero 4° piano ampio ingresso bagno 8 camere cantina 220 milioni. Tel. 0184 880066 G. Gruppo Immobiliare.

SANREMO vendesi appartamento centralissimo via Roma, attico mq 155 terrazzo mq 77 200 milioni compreso mutuo. Tel. 0184 880066 G. Gruppo Immobiliare.

SARDEGNA Costa Smeralda a pochi metri dall'incantevole mare del golfo di Marinella circondato da una natura aspra e selvaggia è in corso di ultimazione il villaggio residenziale Baia Baihas. A condizioni interessanti disponiamo ancora di appartamenti di varie dimensioni. Investimento sicuro con buon reddito annuo. Vendita dall'impresa Padan 011 555.178.

SARDEGNA golfo di Marinella impresa vende mono bi trilocali a 20 mt dal mare, visita sul posto organizzata. Tel. 587.014.

SESTRIERE
Champlas du Col appartamenti in caratteristica costruzione montana consegna novembre soggiorno con camino cucinino camera bagno da 52 milioni soggiorno con camino cucina camera cameretta bagno da 71 milioni eventuale mutuo. Tel. 011 549.694.

USAV 747.729 vende in Gravere di Susa residence S. Monica ultimi appartamenti in nuova costruzione di prestigio 1-2-3-4 camere servizi box auto e cantina giardino condominiale. Mutuo e dilazioni.

UTIP 547.828 vende Bibiana regione S. Vincenzo in finizione mono bilocali salone 2 camere da 15 milioni 600 mila, posti auto, club tennis, deposito sci. Acquisto con 30% contanti. Personale in loco sabato domenica.

VALLE di Susa Casalegno di Bonanni vende a Ferrera Cenisio alloggio mansardato di 80 mq. 2 camere cucina abitabile ingresso servizi. Tel. 0122 31.914.

VALLE di Susa Casalegno di Bonanni vende a S. Antonino alloggi nuova costruzione posizione centrale 2-3-4 vani e servizi. Tel. 0122 31.914.

VALLE di Susa Casalegno di Bonanni vende a Villarfocchiardo rustico indipendente ottima posizione terreno offerta interessante. Tel. 0122 31914.

VALSUSA A 935.87.96/621.452 - 621.452 villa nuova libera bifamigliare su 3 piani garages 8 vani 4 servizi 1000 mq giardino L. 140 milioni dilazionabili affare!

VALSUSA B 935.87.96/621.452 frazione a Rubiana in palazzina centrale alloggi 2/3 vani servizi box da L. 28 milioni.

VALSUSA C 935.87.96/621.452 Rubiana bifamigliare con giardino ottima posizione L. 74 milioni dilazioni vero affare!

VALSUSA D 621.452/935.87.96 Susa 2 alloggi centrali di 3 vani servizi con mansarda e giardino L. 41 milioni 500 mila totale.

VALSUSA E 621.452/935.87.96 Rubiana rustici abitabili o da riattare con terreno da L. 8 milioni ottimi investimenti.

VENDO casa rustica bifamiliare per amatori campagna in zona Alta Langa, altitudine 600 mt, 50 km da Savona, arredatissima, facilitazioni di pagamento. Telefono 0173 - 83.049 - 011 - 515.608.

VILLA a Front Canavese libera recente salone 3 camere cucina servizi giardino alberato vende Centraledile. Tel. 532.409.

VILLA complessivamente 400 mq circa con 1500 mq circa di terreno a Rosta per informazioni telefonare al 330.690 372.443.

VILLETTA dintorni Bagnolo Villareto frazione Olmetto soggiorno 3 camere cucina servizio giardino. Soli. Tel. 518.725 537.046.

1.000.000 contanti buon reddito vendesi Riviera Adriatica casa vacanze in residence o in ville con pineta e piscine. Immobiliare Maddaloni, via Pomba 29, telefono 011/556.413 - 547.950.

3.900.000 vendo nel Canavese rustico abitabile di 1 camera cucina fienile orticello acqua e luce. Tel. 512.923.

Dirigente industriale, con 40 anni d'impegno nel volontariato sociale

Aldo Ratti

Una vita di lavoro nell'efficienza. Una reale conoscenza di situazioni umane spesso difficili.
Si affaccia al mondo della politica con la fiducia di poter essere utile in questi settori d'impegno

sanità
utilizzare meglio le risorse collettive, senza togliere al singolo la possibilità di scegliere da chi, come e dove essere curato

assistenza
la "terza età" non è una sala d'aspetto. È una fase della vita. Una società è civile se è costruita anche a misura degli anziani

ambiente e agricoltura
rispettare e valorizzare la natura, in una regione che è industriale. Investire per una agricoltura che migliori i redditi e le condizioni di vita di chi vi opera

problemi del lavoro
occupazione per i giovani. Non un lavoro purchessia, ma opportunità per le aspirazioni e la professionalità di ciascuno.

LIBERTAS

n.26
per la Regione
(scheda verde)

78[illegible] vende a 800 metri altitudine zona Cuorgnè rustico abitabile con terreno.
788.206 vende rustico a Murisengo 4 vani servizi riscaldamento terreno 700 mq.
788.208 vende libero a S. Antonino di Susa nuovo ingresso 2 camere cucina servizi ripostiglio cantina box per 2 auto.
8.500.000 vendo a 35 km da Torino 3 vani abitabili cantina posto auto sufficiente 30% tel. 512923.

46 Ville, app., camere per vacanze, affitto

LIMONE affittasi annualmente appartamenti vuoti o arredati 4/6 posti letto a partire da L. 600 mila a 1 milione 500 mila amministrazione Baldi tel. 011/517.803.
PIETRA Ligure privato affitta alloggio sul mare piano 7° mesi giugno luglio settembre 4/6 posti letto. Tel. 391.658.
PINAREA zona villeggiatura affittasi alloggio 2 camere cucina servizi L. 45.000 mensili. Tel. 0121/78.579 ore pasti.

SALICE D'ULZIO
affittasi stagionalmente appartamento signorile arredato composto: soggiorno, due camere, zona cottura, servizi, box. Informazioni Edil-Case Torino, tel. 011 546.154.

SARDEGNA Cannigione Immobiliare Pasella affitta per estate mono bilocali ville sul mare prezzi modici affrettatevi. Tel. 0789 88.079.
SAUZE d'Oulx mesi estivi alloggio 3 camere panoramico soleggiato centrale affittasi. Tel. 360.572.
USAV 747.729 affitta in Gravere Susa camera cucina bagno posto auto arredato 4 posti letto luglio agosto settembre.

47 Alberghi, pensioni

ALBISOLA Mare Hotels Villachiara Garden sul mare immersi tranquilli servizi giardini garage parcheggi 019 41.645.
BORDIGHERA pensione Marika, vista mare, cucina casalinga tv terrazzo, tutti confort, interpellateci. Tel. 0184 260.618.

49 Informazioni

AIRIT investigazioni controlli infedeltà, indagini matrimoniali private. Rintracci ovunque corso Re Umberto 54 tel. [illegible].
DETECTIVE esegue controlli infedeltà indagini private commerciali documentate via Meucci 2. Telefonare 011 538.132.
INFORMITALIA informazioni commerciali private, indagini controlli infedeltà. Corso Vittorio Emanuele 107, telefoni 511.024 - 538.682.
ROMONDIAL investigazioni indagini controlli privati ed industriali; via S. Francesco da Paola 40, tel. 531181.

51 Occasioni

A. CAMSA arredamenti via Gorizia 62 rinnovando vende cucine e camerette ragazzi a prezzi eccezionali.

RINFRICIARE il bagno od i lavandini è facile con le nostre vernici aposidiche. Massima resistenza a lavabilità. Vendite al Duco Shop corso Vittorio Emanuele 24, Tel. 832.617.

SCAFFALI d'occasione, metallici a piani regolabili con separatori (2 mt per 1 per 0,30) adatti per ricambi auto in ottime condizioni vendesi al miglior offerente causa trasferimento magazzino. Tel. ore ufficio al 011 263.838 203.222 chiedendo dell'interno 22.

52 Varie

ACQUISTA antichità sale studi rinascimento barocco mobili '800 e rustici soprammobili. Telefonare 472.195 - 740.584.
ACQUISTA oggetti vari anticaglie mobili in stile rottami piuma d'oca. Sgombra alloggi cantine. Tel. 485.440 481.058.
CHIAROVEGGENTE maga cartomante medium diplomata risolve fortuna, leva contrarietà riunisce a persona amata, esiti. Tel. 303.250.
MAGA veggente cartomante radiestesia consiglia risolve problemi d'amore vi farà tornare la persona amata talismani e pentacoli protettivi. Tel. 696.6773 solo donne, via Muratori 13 Torino.
OFFRO nuovi divanoletto 140 mila, materasso molle 25 mila, pensile 28 mila, colapiatti 30 mila, cappa 45 mila, camera scapolo 300 mila, soggiorno componibile 650 mila. Telefonare 739.5677.
PORTOBELLO il mercato dell'antiquariato di None su 3 mila mq. troverete dall'oggetto al mobile tappeti pianoforti librerie ecc. vendita per commercianti privati e collezionisti. Tel. 988.5584 - 988.9519.

LA GAMMA HORIZON HA SEMPRE QUALCOSA DI SPECIALE.

HORIZON SPECIAL, NERA E PIENA DI VITALITA'.

Un nuovo prestigioso modello tra i prestigiosi modelli Horizon: la Horizon Special in edizione limitata. Motore 1442 cc - 83 CV DIN 400 m da fermo in 18,8'' - 8,4 litri/100 Km a 90 Km/h.
Ruote in lega leggera - Calandra, paraurti, cornice porte e parabrezza in nero opaco - Bande laterali color argento - Disegno scozzese per il tessuto sedili.
Horizon. Da L. 5.460.000. Horizon Special. L. 6.460.000
(prezzi salvo variazioni della Casa)
IVA e trasporto compresi. Garanzia totale 12 mesi.

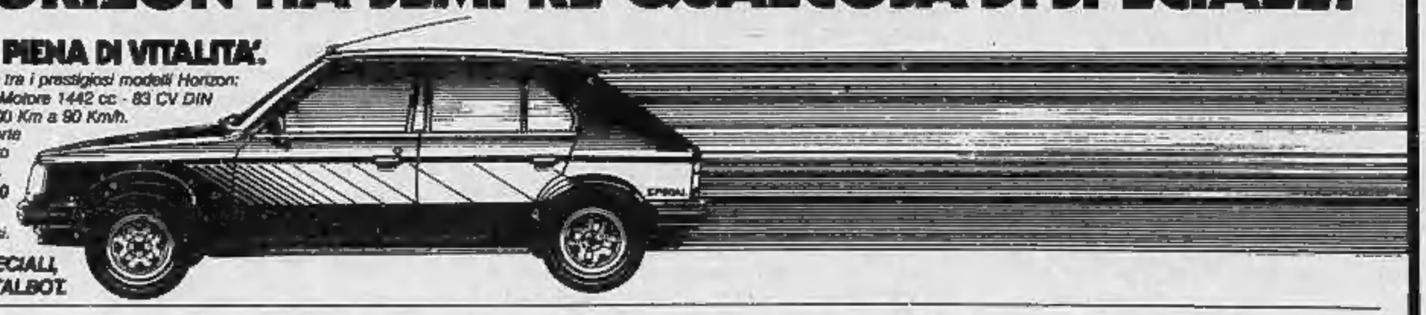

HORIZON, AUTO MOLTO SPECIALI, PROPOSTE DAI CONCESSIONARI TALBOT.

TORINO	**LINCARAUTO**	C.so Principe Oddone, 58	(011)	47.20.47
		C.so Orbassano, 72	(011)	50.34.61
TORINO	**MOTORCAR**	Via Canelli, 112	(011)	696.30.67
		C.so Siracusa, 45	(011)	32.17.58
TORINO	**SAVEA**	C.so Francia, 353	(011)	71.31.13
		C.so Vercelli, 66	(011)	23.08.81
TORINO	**TORINO AUTO**	C.so Unione Sovietica, 85	(011)	63.25.25
ACQUI TERME	**BRUNO CAMPARO**	Via G. Romita, 85	(0144)	24.18
ALBA	**PROGLIO MARIO & C.**	Viale Cherasca, 29	(0173)	26.42
ALESSANDRIA	**N.O.V.A.C.**	Via Testore, 6	(0131)	60.579
ASTI	**LUCIANO FERRERO**	C.so Torino, 25	(0141)	21.56.07
BIELLA	**BI-CAR**	Strada Trossi	(015)	54.27.07
BORGOMANERO	**SA-CAR**	Viale Kennedy, 6	(0322)	82.152
BORGO S. DAL.	**AUTOSALONE PEDONA**	Largo Argentera, 4	(0171)	76.602
BORGOSESIA	**ANGELO COLLI**	Via Montrigone, 70	(0163)	22.913
CANELLI	**ALDO AMERIO**	Via Roma, 35	(0141)	81.112
CARIGNANO	**CARAUTO**	Strada Orbassano, 5	(011)	969.72.79
CASALE MONF.	**GUASCHINO**	Via Roma, 49	(0142)	28.51
CHIERI	**GARAGE CHIERESE**	Strada Padana Inferiore, 82	(011)	947.22.55
CHIVASSO	**V.A.S.A.S.**	C.so G. Ferraris, 16	(011)	910.14.47
CIRIÈ	**BOCAR**	Via Torino, 119/121	(011)	920.45.00
COSSATO	**PIER ROMEO MOTTA**	Via Mazzini, 12	(015)	94.050
CUNEO	**AUTOSALONE PEDONA**	Via M. Coppino, 9	(0171)	65.933
CUORGNÈ	**BIANCO & OSSOLA**	C.so Dante, 15	(0124)	66.70.37
DOMODOSSOLA	**STEFANO & MARIO CASAROTTI**	Via Giovanni XXIII, 87	(0324)	25.40
IVREA	**GIOVANNI VOLANDO**	Stradale Torino, 499	(0125)	69.497
MONDOVI'	**ELICAR**	Via Cuneo, 34	(0174)	44.208
NOVARA	**PALMISANO & CARDONE**	Via Verbano, 104	(0321)	47.12.00
NOVI LIGURE	**SIVAR**	Via IV Novembre, 15	(0143)	21.94
PINEROLO	**SUPERAUTO**	Via Valpellice, 71	(0121)	50.05.38
RIVOLI	**TERESIO RAVIOLA**	C.so Susa, 92 a/b	(011)	958.66.10
SALUZZO	**FRANZA E.**	C.so Mazzini, 16	(0175)	43.578
VERCELLI	**BE-CA**	Via W. Marzone, 104	(0161)	66.190
AOSTA	**MASSIMO RAITERI**	Via Parigi, 55	(0165)	55.26.18

RISCOPRI IL PIACERE DELL'AUTOMOBILE
TALBOT

Contestatissima ordinanza dell'assessorato

Savona: vietati al cimitero tutti gli emblemi religiosi

SAVONA — Niente più orpelli sui loculi dei nuovi colombari del cimitero di Zinola. Ma neanche più croci o altri emblemi religiosi. Lo ha stabilito l'assessore ai servizi demografici del Comune di Savona, Olga Roncallo e subito è scoppiata la polemica.

Non si discute la ricerca del semplice e dell'essenziale, ma si sostiene il diritto, anche per i morti, di testimoniare con un simbolo, la propria appartenenza ad un credo religioso. «Tale norma — osserva il consigliere comunale uscente Carlo Cerva — va contro gli irrinunciabili diritti dei credenti. Una croce, una testa di Cristo, una stella di Davide, un candelabro a sette fiamme, una citazione tratta da un libro sacro, vanno oltre il significato di mero ornamento.

Per Carlo Cerva, dunque «l'assessore ha mancato gravemente ed ha dimostrato di non avere il più elementare senso di rispetto verso i nostri morti». Le nuove norme stabiliscono, inoltre, che tutti gli ornamenti e le indicazioni del nome e cognome e delle date di nascita e morte del defunto, devono essere realizzati in bronzo con esclusione di qualsiasi altro metallo. «Perché — si chiede Cerca — solo in bronzo? Non è forse uno tra i metalli più costosi? E chi ha già acquistato, ad esempio, gli ornamenti per i loculi provvisori in altro materiale o di dimensioni diverse da quelle previste dalle disposizioni, perché deve essere costretto a cambiarli, affrontando una nuova spesa?».

Il consigliere ha da ridire anche sulla proibizione assoluta di indicare soprannomi, titoli accademici o onorifici: «Tale appiattimento discrimina chi attraverso un soprannome era conosciuto ed amato, chi teneva in gran conto un cavalierato di Vittorio Veneto, chi della sua professione, arte o mestiere, aveva fatto lo scopo della sua vita, desiderando anche essere ricordato per questo. Un conto è la ricerca della sobrietà e un altro è l'annullamento della personalità».

La polemica si fa di giorno in giorno più vivace: anche il settimanale «Il Letimbro», organo della Curia vescovile, ha preso posizione sull'argomento condannando aspramente la decisione del Comune.

Nicolò Siri

A Diano Marina

Accalappiacani da sei milioni

DIANO MARINA — (b. v.) *Orlando Bellicoso è il nuovo accalappiacani di Diano Marina: il nome e cognome del nuovo dipendente hanno fatto un poco sorridere i membri della Giunta.*

Il servizio di accalappiacani e la gestione del canile municipale costeranno alla comunità sei milioni e mezzo all'anno. Contribuiranno alla spesa anche gli altri comuni del comprensorio dianese

Risolto stamane il mistero del cadavere

Il giovane ucciso a Benna è un pregiudicato di Torino

BIELLA — Il giovane ucciso al bivio tra la strada di Trossi e quella che porta da Benna a Candelo è stato identificato nella tarda mattinata di oggi. E' Leo Tripedi, di 25 anni, residente a Torino.

Leopoldo Tripedi è stato coinvolto con Antonio Cucce e Domenico Fortugno in un tentato omicidio avvenuto a Torino il 25 aprile di sette anni fa. L'ipotesi avanzata allora dagli inquirenti, che si trattasse di un regolamento di conti, viene ora avvalorata dalla personalità della vittima, e dai retroscena emersi.

Quella notte del 25 aprile, in via Principe Tommaso verso le 2, un giovane calabrese, Benvenuto Praticò, 21 anni, veniva ricoverato alle Molinette con due colpi di pistola in corpo, uno dei quali gli aveva spappolato un polmone. Era stato arrestato subito un certo Antonio Cucce, che qualche giorno dopo, mentre già si parlava di regolamento di conti fra contrabbandieri e di motivi di donne, dichiarava di voler dire «tutta la verità». In realtà dava una versione abbastanza sconcertante: *«Un amico ha sparato 4 colpi a Benvenuto perché voleva farsi radere per primo. Eravamo insieme dal barbiere e lui non voleva fare la coda. Questi affronti si devono lavare con il sangue. Avevano fatto la pace, ma a mezzanotte ci hanno ripensato».*

La versione di Cuccé aveva lasciato perplessi gli inquirenti. In realtà al Pratico era stata scaricata la pistola nel petto mentre un complice lo teneva fermo per le braccia. Davanti ad un bar di via Principe Tommaso c'erano macchie di sangue, bossoli ed un coltello. Qualcuno disse che due giovani avevano infilato il portone del numero 14 ed erano saliti al quarto piano. Sparatoria contro due ombre che riuscivano a dileguarsi, e poco dopo gli agenti bloccavano in via S. Anselmo Antonio Cuccé che aveva in tasca una 7,65 con il caricatore mancante di alcuni colpi.

«Tutto è successo per uno stupido scherzo tra due miei amici — aveva detto il Cuccé, e cominciavano le ricerche di Leo Tripedi.

Nel 1975, i giudici avevano condannato Tripedi a 5 anni di reclusione per il tentato omicidio e 5 mesi per detenzione abusiva dell'arma. Praticò, per favoreggiamento, a 8 mesi.

Adesso, il cadavere di Tripedi. E' stato rinvenuto nel pomeriggio di mercoledì scorso. Qualcuno gli ha sparato con un'arma di grosso calibro tre colpi alla schiena, due alla testa, uno al braccio destro. Indosso non aveva documenti e si è ritenuto che potesse essere stato ucciso in un altro luogo e abbandonato al bivio che si trova a pochi minuti di auto dal casello di Carisio. I carabinieri hanno diramato i connotati della vittima e pare che su questa base sia stato identificato. Alcune persone infatti si sono presentate per controllare se si trattasse o meno di un loro familiare da tempo scomparso.

L'identificazione potrebbe segnare una svolta decisiva nelle indagini.

Costruita dall'impresa appaltatrice di un intero quartiere

Gratis al Comune di S. Bartolomeo la nuova piscina da 600 milioni

SAN BARTOLOMEO MARE — *Da Cenerentola della provincia in materia di attrezzature turistiche e sportive, il Comune di San Bartolomeo Mare è passato in pochi anni all'avanguardia.*

La gemma finale si è avuta in questi giorni con l'inaugurazione della piscina nel quartiere San Bart, al centro dell'abitato. Si tratta di una piscina di 25 metri per 17 (contro i 25 per 12 di quella di Imperia) con sei corsie adatte a ogni tipo di manifestazione a livello nazionale. A fianco una piscina più piccola di dodici metri per quattro, riservata ai bambini.

Il complesso comprende anche tre campi di tennis con spogliatoio proprio ed un ristorante-bar, con tavola calda. Un aspetto peculiare di questa realizzazione, che ha un valore di circa 600 milioni di lire, è che essa non è costata nulla al Comune. Il sindaco Piero Pastorelli ha detto che l'opera costituisce, assieme ad altre strutture, la contropartita degli oneri di urbanizzazione posti a carico della impresa che ha realizzato in questa zona, un intero nuovo quartiere di circa 600 appartamenti.

Un'altra particolarità è che il Comune di San Bartolomeo darà il complesso in gestione. Nel relativo contratto — ha ancora detto Pastorelli — saranno incluse ferree clausole che garantiscono la concessione gratuita della piscina in inverno, ai giovani delle scuole. Anche i prezzi per il pubblico dovranno essere contenuti in limiti ragionevoli.

Va osservato che i 600 appartamenti sorti nella zona sono stati venduti largamente fuori San Bartolomeo, sia a stranieri che a piemontesi e lombardi. Se tutti questi proprietari venissero contemporaneamente a San Bartolomeo con le famiglie, la popolazione che è di circa 3000 persone, sarebbe automaticamente raddoppiata. E' ciò che succederà nel periodo estivo, facendo sorgere problemi di approvvigionamento idrico fino a che non sarà stato realizzato e reso funzionante il grande acquedotto che legherà l'Imperiese ed il Dianese con le sorgenti del fiume Roja.

b. v.

Montalto Dora 450 milioni per la nuova scuola

MONTALTO DORA — Con una spesa di 450 milioni — interamente sostenuta dal Comune — Montalto Dora avrà presto una nuova scuola media. L'amministrazione comunale ha approvato l'appalto del primo lotto dei lavori che prevede la realizzazione di sette delle nove aule previste dal progetto degli architetti Candellieri e Porcellini, e la palestra.

Il secondo lotto dei lavori consentirà la realizzazione delle altre due aule, degli spogliatoi e di una tribuna per il pubblico nella palestra. Quest'ultima sarà di ampie dimensioni (30 metri per 22), in modo da consentire lo svolgimento di diverse attività sportive.

ECONOMIA

La settimana in Borsa

La tendenza al rialzo manifestatasi timidamente la settimana scorsa è stata, in questa, non solo confermata ma rafforzata. Alla ribalta, naturalmente, ancora i titoli sui quali si era accentrata l'attenzione degli operatori; ma l'attività è stata un po' meno selettiva e, sia pure fra contrasti, si è allargata ad una rosa più ampia di voci. Il denaro è affluito più abbondante sul mercato sia perché attratto da interessi suscitati da buone notizie provenienti da società sia perché, preso atto del nuovo andamento, non pochi si sono affrettati a ricoprire posizioni al ribasso. Il risultato di questa attività, particolarmente vivace nell'ultima riunione, è stato buono: l'indice generale è salito dell'1,85 per cento rispetto alla chiusura di venerdì scorso.

Fra i titoli in evidenza ancora gli assicurativi e, fra questi, quelli della Ras e dell'Assicuratrice. L'interesse degli operatori è stato suscitato dalla nuova operazione del gruppo Pesenti. La Ras, infatti, oltre a distribuire un dividendo superiore a quello dell'anno scorso ed azioni gratuite della Unione Subalpina di Assicurazione, ha annunciato la fusione per incorporazione dell'Assicuratrice Italiana ed un aumento misto di capitale. In rialzo pure Centrale in seguito a voci sull'intendimento della finanziaria di acquistare un grosso pacchetto della nuova Ras-Assicuratrice, ed altri valori del gruppo. Scontati i rialzi delle Generali sempre in riflesso alle soddisfacenti risultanze dell'ultimo bilancio, e di quasi tutte le società assicuratrici. Buon andamento anche dei bancari e di qualche finanziaria (deludenti, invece, la Bastogi che hanno perso il 6 per cento), di parecchi altri titoli (Rinascente, Standa, Lepetit, Unicem, Burgo, Magneti Marelli, Olivetti, Falck priv, Mittel). Alcuni titoli guida, invece, sono stati in regresso, fra questi le Fiat (perdono circa l'1 per cento rispetto alla settimana scorsa) e le Viscosa.

Nel reddito fisso iniziative si sono sviluppate quasi esclusivamente sui CCT e, ad eccezione di poche voci, sul settore delle convertibili nel quale l'attività è stata vivace.

Nando Pavia

Risanamento dell'Italcasse

• L'assemblea dell'Italcasse, riunitasi ieri a Roma, ha finalmente approvato il piano di risanamento dell'istituto, presentato dal suo presidente Cacciafesta. I provvedimenti riguardano il ripianamento delle perdite ed il rifinanziamento dell'istituto. In totale l'apporto finanziario richiesto alle Casse dall'insieme dei provvedimenti è di 529 miliardi di lire (231 miliardi per l'aumento di capitale e 298 per il ripianamento delle perdite), ai quali bisogna aggiungere lo sforzo finanziario derivante dall'impegno delle stesse Casse a rilevare circa la metà del portafoglio titoli obbligazionari dell'istituto (2 mila miliardi) ai prezzi di mercato.

Alla Riorda di Fossano

Sull'assenteismo rotte le trattative per l'integrativo

FOSSANO — Appena iniziate, si sono subito interrotte le trattative per il rinnovo del contratto integrativo del gruppo Riorda, stabilimento tessile che occupa oltre 250 operaie di Fossano, e circa un centinaio nelle filiali di S. Albano e di Piozzo.

«L'azienda e l'Unione industriale, mentre da una parte si erano rese disponibili a discutere su alcuni punti della piattaforma — dicono i delegati del consiglio di fabbrica — di fatto però, al momento della trattativa, hanno posto la condizione che le nostre richieste relative al salario fossero vincolate alla presenza delle lavoratrici in fabbrica e alla loro produttività. Su questo punto si sono interrotte le trattative in quanto le nostre posizioni sono divergenti».

Va peraltro notato — dicono i sindacalisti — che alla Riorda l'assenteismo è finora mantenuto su un livello relativamente basso: se si escludono le assenze per maternità e infortunio, esso non arriva al 12 per cento; una percentuale che tra l'altro comprende le assenze per malattia comprovata da giustificazione medica, e quelle per i permessi sindacali previsti per contratto.

«Noi pensiamo — continuano i delegati — che la lotta contro l'assenteismo debba essere condotta attraverso il miglioramento delle condizioni in fabbrica, miglioramento che si può ottenere con una diversa organizzazione del lavoro». **l. a.**

Rassegna itinerante - Ultima tappa è Valenza

Da oggi a dicembre in mostra gioielli del nostro artigianato

VALENZA — *Se l'artigianato è uno dei caposaldi dell'economia nel nostro Paese, tanto importante quanto spesso trascurato, può una rassegna che raduna le cinque città più prestigiose in questo settore, tentare di invertire una tendenza che vede da decenni il lavoro artigianale «Cenerentola» per quanto riguarda gli interventi a livello nazionale e locale?*

Una risposta verrà forse dalla mostra «Manualità - Città dell'artigianato» che si inaugura oggi alle 17 nella pittoresca cornice del Palazzo del Podestà di Faenza. Uno sforzo promozionale nel quale sono coalizzate Gubbio, Faenza, Venezia, Volterra e Valenza.

Mettere assieme tante idee, tante concezioni diverse non è stato facile (c'è chi ricorda ad esempio i tentennamenti dei veneziani); ma alla fine il risultato è notevole. Notevole innanzitutto nell'esposizione scenografica degli stands, curati dall'architetto faentino Franco Bertoni.

Di interesse vivissimo anche i problemi che vengono sollevati nella rassegna; le capacità di rinnovamento del settore artigianale e le difficoltà nella formazione dei giovani; le contraddizioni con le condizioni ambientali locali e, più in generale, con la società contemporanea; i nessi fondamentali fra tradizione e sperimentazione, fra forza artigianale e libertà artistica.

E' un tentativo di interessare e far «meditare» genti diverse in posti diversi: la mostra infatti è itinerante. I ferri battuti eugubiesi, le ceramiche faentine, i «vetri» di Murano, gli alabastri volterrani, i gioielli valenzani, resteranno a Faenza fino al 22 giugno, ma poi potranno essere ammirati a Volterra (agosto, palazzo Solaini), a Gubbio (settembre, Palazzo dei Consoli), a Venezia (ottobre, Museo Correr). L'itinerario non è casuale: mira ad abbinare arte-artigianato-turismo. L'ultima tappa, in dicembre, è Valenza: omaggio ad una città nota in tutto il mondo per la sua produzione artigianale orafa.

Piero Bottino

Problema di fondo: l'occupazione

Definite le rivendicazioni alla Montedison di Cairo M.

CAIRO — *(n. si.)* I lavoratori dello stabilimento Montedison di San Giuseppe di Cairo, che produce fertilizzanti, hanno approvato la piattaforma per il contratto integrativo. Le richieste riguardano tutti i problemi della azienda e in particolare quello degli investimenti tecnologici. Su questo punto i lavoratori chiedono la definizione dei tempi per la realizzazione dei lavori per quattro miliardi, di cui uno proveniente dalla Cee, destinati all'ammodernamento di una linea per la produzione di urea. Un altro punto importante della piattaforma è l'ammodernamento dell'impianto di ammoniaca che è uno dei più importanti dello stabilimento.

Per quanto riguarda l'ambiente di lavoro si chiede un piano straordinario di manutenzione preventiva e un maggiore ritmo nelle visite mediche da effettuarsi nelle strutture sanitarie della zona e non dal medico di azienda. «Un altro nodo essenziale della piattaforma — afferma il segretario della Fulc, Bruno Spagnoletti — è il mantenimento della fabbrica e degli attuali livelli occupazionali. Si chiede, quindi, che la produzione attuale prosegua sino al 1984 e che per il futuro siano garantite l'unità produttiva e l'occupazione per 2200 unità nell'area integrata Montedison Cengio-San Giuseppe di Cairo».

Qualche preoccupazione viene dalla «3M Italia» di Ferrania. La direzione dell'azienda ha infatti chiesto di fermare per alcuni giorni i reparti «D» (confezione pellicole per radiografie) e «H6» a causa di una diminuzione delle ordinazioni.

STAMPA SERA

Temperatura ore 13 a Torino: +15 - Ieri max +18 min +9

SITUAZIONE: sulle regioni settentrionali, su quelle del versante tirrenico e sulle due isole maggiori in prevalenza poco nuvoloso, salvo locali addensamenti sulle regioni centro meridionali del versante adriatico. TEMPERATURA: in lieve aumento sulle regioni tirreniche, in diminuzione su quelle del versante centro meridionale.

In Italia		
Bolzano	+ 7	+21
Verona	+ 8	+21
Milano	+11	+18
Firenze	+ 9	+17
Bologna	+10	+20
Roma	+14	+19
Napoli	+15	+20
Reggio C.	+16	+22
Palermo	+16	+19

Aosta	+ 5	+17
Alessan.	+10	+13
Asti	+ 9	+13
Cuneo	+ 6	+11
Novara	+ 8	+14
Vercelli	+10	+13
Biella	+ 9	+14
Genova	+10	+17
Imperia	+12	+20
Savona	+11	+18

all'estero		
Atene	+18	+28
Bangkok	+30	+35
Belgrado	+13	+24
Berlino	+11	+17
Bruxelles	+ 6	+17
B. Aires	+10	+16
Il Cairo	+21	+37
Dublino	+ 4	+14
Ginevra	+ 8	+11
Lisbona	+12	+20
Madrid	+ 9	+20
Montreal	+11	+22
Mosca	+ 9	+20
New York	+16	+25
N. Delhi	+28	+38
Oslo	+12	+13
Parigi	+ 9	+17
Pechino	+29	+35
Stoccol.	+10	+18

in collaborazione con VINOVO

UN PONY IN REGALO

Cari bambini,

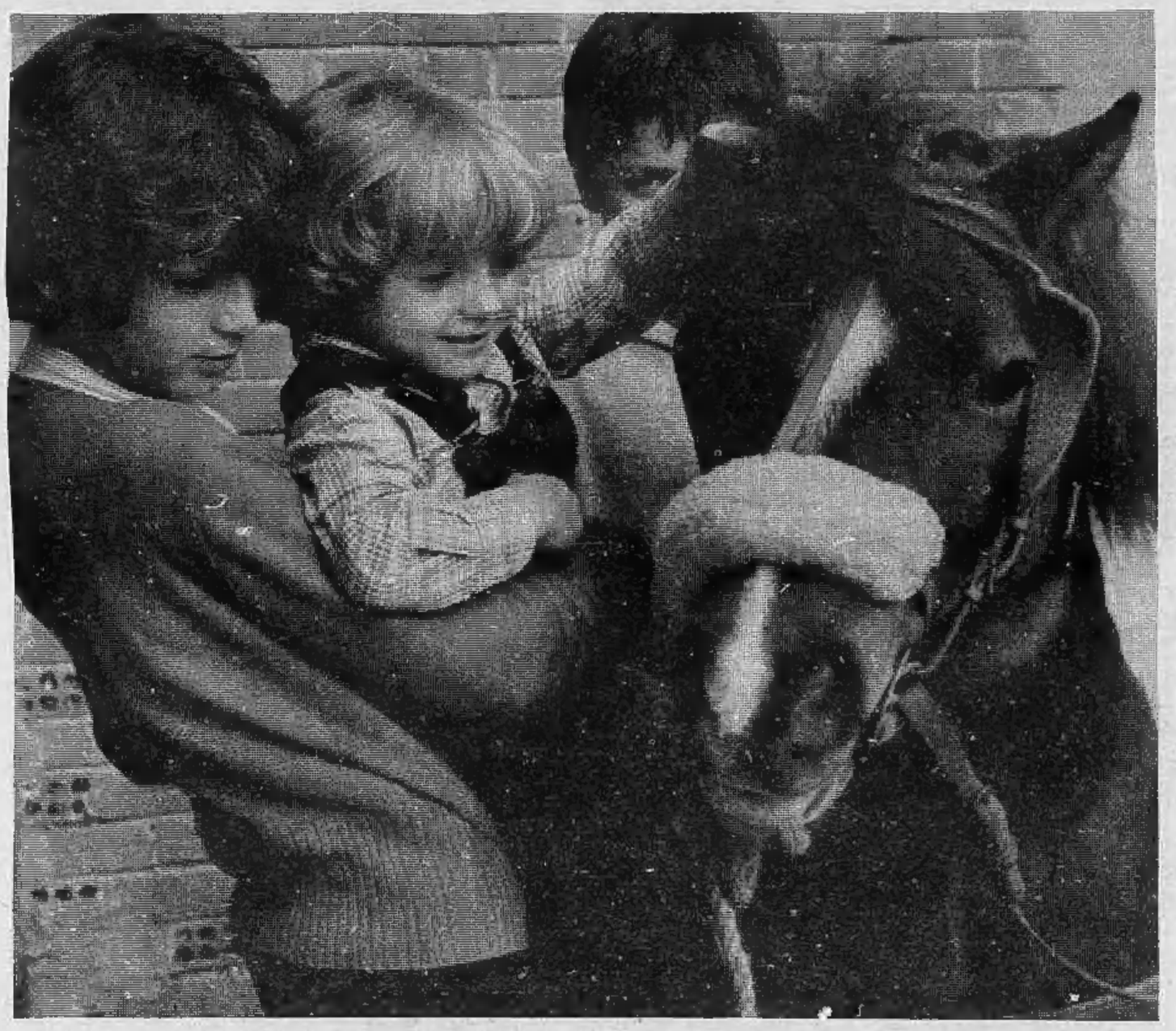

mi chiamo Martino e sono un pony di sei anni compiuti. Certamente saprete chi sono i pony, ma una rinfrescata alle vostre nozioni non guasta. E allora vi ricordo che la mia razza è come quella dei nani per gli uomini; infatti siamo piccoli (io misuro circa un metro di altezza) e proveniamo dalla lontana e fredda Scozia oppure dall'Irlanda, paesi freddi e inadatti alla nostra crescita che si è fermata anzitempo. Il sono nato in Italia e ho girato un po' per il Piemonte. Siccome sono docile (e qualcuno ne approfitta), mi hanno fatto diventare ora corridore di galoppo ora, attaccato al calessino, di trotto. E di gare ne ho fatte tante, vincendone molte, perché in corsa do tutto quello che posso, senza tirarmi indietro. Eppoi gli applausi mi piacciono un mondo: sapete, ve lo confesso sottovoce, ma sono un po' vanitoso e la mia ricompensa più bella è sentire quel bel rumore delle mani che battono in mio onore.

L'altro giorno, mentre giocherellavo tutto solo sul prato della tenuta La Buffa di Nichelino, sono venuti a prendermi e mi hanno portato all'ippodromo. Io, veramente, ho cominciato a gridare che si erano sbagliati, che non ero un cavallo e che quindi non potevo competere con i purosangue che partecipano alle corse. Ma tutte le mie proteste sono state inutili; poi ho sentito che domenica c'è una grande manifestazione all'ippodromo, in cui i bambini sono gli spettatori e attori insieme e ho capito subito che dove ci sono i bambini ci devono essere i pony. Infatti, ho sentito dire che arriveranno alcuni miei fratelli del Pony Club Roma, che daranno spettacolo sulla pista dell'ippodromo. Allora mi sono rinfrancato e mi sono detto: *«Martino, fatti bello; non devi assolutamente sfigurare; eppoi ci saranno i bambini da portare a spasso, da far divertire, come il solito».*

Poi, mentre tutti si affaccendavano a preparare l'ippodromo per domenica, ne ho sentita una bella: e cioè che alle cinque del pomeriggio io, Martino, pony pezzato bianco, marrone e nero, di anni 6, sarò sorteggiato tra tutti i bambini presenti. Basterà che i piccoli che entrano in ippodromo, ritirino il biglietto omaggio, da cui, strappata una parte, questa dovrà essere introdotta in un'urna.

La cosa mi ha riempito d'orgoglio: sapete, io ho un debole per i bambini, sono molto socievole e non ho mai fatto male a nessuno; non spaventatevi, vi costerò poco. Il mio cibo preferito sono le erbe, di cui vado ghiotto (ne mangio 6 chili circa), poi mi piacciono molto le carote, l'avena e la crusca. Mi faccio cavalcare volentieri e non dico di no neanche al carrozzino. Insomma sono il compagno ideale per i vostri giochi. Ho soltanto bisogno di affetto e, ogni tanto, di uno... zuccherino. Non chiede altro.

Adesso tocca a voi fare il primo passo; vi aspetto all'ippodromo alle ore 10 di domenica; fatevi portare dai vostri genitori; mi hanno detto che lo spettacolo dura tutto il giorno e che si può mangiare agli stand gastronomici della provincia di Asti. E alle cinque, non dimenticatelo, diventerò di uno di voi.

Il pony Martino

QUESTO IL PROGRAMMA DI DOMANI ALL'IPPODROMO

L'ippodromo aprirà alle ore 10 con un carosello, giochi ed esibizioni di pony del Pony Club Fiorello Italia.

Nella giornata si articoleranno le seguenti manifestazioni:

- parata di cavalli arabi (esibizione di cavalli bardati allo scopo) dell'Associazione cavalli arabi di Roma;
- volteggi con un cavallo e undici ragazzi del Voltige Group di St-Gallen: è anche l'occasione buona per scattare foto sportive e partecipare al concorso fotografico di «Stampa Sera» con numerosi premi (il regolamento su «Stampa Sera» di lunedì);
- il Pony Club Fiorello Italia proseguirà con la 2ª parte dei giochi;
- 1° Concorso in Italia di attacchi (carrozze d'epoca) a cura del Gruppo italiano attacchi. Sfileranno in pista grande nove carrozze diverse provenienti da località differenti, a bordo dame con abiti d'epoca. Una giuria, predisposta allo scopo, eleggerà la carrozza più bella;
- esposizione di articoli di mascalcia e selleria;
- allestimento di stand gastronomici a cura delle Pro Loco astigiane, dove sarà possibile gustare le specialità tipiche del Piemonte.

Inoltre, e questa sarà senz'altro la maggiore attrazione dei piccoli, il sorteggio fra tutti i bambini presenti in possesso del tagliando omaggio ricevuto a scuola o ritirato alla biglietteria dell'ippodromo, del pony «Martino», un magnifico e mansueto pony pezzato.

Tutti i giochi e le esibizioni saranno commentate ed illustrate da appositi speaker. Tutta la manifestazione sarà coordinata da Claudio Icardi.

Nel pomeriggio, a partire dalle ore 15,30, si svolgeranno quattro corse in piano e quattro in ostacoli.

Sono previsti interventi tv da parte della Rai Tg tre, G.R.P., ed altre importanti emittenti.

Ingresso L. 2000 (valevole per tutta la giornata).